



รายงานผลการดำเนินงาน
โครงการคลินิกรักษาสัตว์ และผสมเทียม



งานบริการวิชาการ คณะเทคโนโลยีการเกษตร
มหาวิทยาลัยราชภัฏสกลนคร
ประจำปีงบประมาณ พ.ศ. 2559

คำนำ

รายงานสรุปผลการดำเนินงานโครงการ “คลินิกการสัตวศาสตร์และผสม ปิงปองประมาณ พ.ศ.2559 โดยคณะเทคโนโลยีการเกษตร จัดทำขึ้น เพื่อรายงานผลการดำเนินงานและเผยแพร่ข้อมูลการดำเนินงาน และนำผลการดำเนินงานไปใช้ในการพัฒนาการดำเนินงานในครั้งต่อไป ซึ่งจะเกิดประโยชน์ต่อการพัฒนาการจัดการเรียนการสอน ของนักศึกษาคณะเทคโนโลยีการเกษตร และการให้บริการวิชาการแก่ชุมชน อย่างต่อเนื่องต่อไป ตามประเด็นยุทธศาสตร์ที่ 3 ส่งเสริมการวิจัยและให้บริการวิชาการด้านการเกษตรและเทคโนโลยี เป้าประสงค์ เกิดการวิจัยและบริการวิชาการด้านการเกษตรและเทคโนโลยีแก่ท้องถิ่นตามแนวเศรษฐกิจพอเพียง คณาจารย์ นักศึกษา มหาวิทยาลัยราชภัฏสกลนคร กลยุทธ์ที่ 1) พัฒนาศักยภาพบุคลากรในการทำวิจัย งานสร้างสรรค์และการให้บริการวิชาการ 2) ส่งเสริมและสนับสนุนการทำวิจัย งานสร้างสรรค์และการให้บริการวิชาการ 3) ส่งเสริมและสนับสนุนการเผยแพร่ผลงานในระดับชาติ 4) สร้างฐานข้อมูลท้องถิ่น เพื่อเป็นศูนย์กลางทางวิชาการของท้องถิ่น

งานบริการวิชาการ
คณะเทคโนโลยีการเกษตร

สารบัญ

เรื่อง	หน้า
คำนำ	ก
สารบัญ	ข
ส่วนที่ 1 บทนำ	1
วัตถุประสงค์	1
ตัวชี้วัดความสำเร็จของโครงการ	2
กลุ่มเป้าหมายและเป้าหมาย	2
ระยะเวลาการดำเนินการและสถานที่	2
งบประมาณรายจ่าย	3
ส่วนที่ 2 วิธีการดำเนินการ	4
การวางแผนการดำเนินการของโครงการ	4
กลุ่มเป้าหมาย	6
เครื่องมือที่ใช้ในการเก็บข้อมูล	6
วิธีการเก็บรวบรวมข้อมูล	6
การวิเคราะห์ข้อมูล	6
เกณฑ์ที่ใช้ในการวิเคราะห์ข้อมูล	6
ส่วนที่ 3 ผลการวิเคราะห์ข้อมูล	7
ข้อมูลทั่วไปของผู้ตอบแบบสอบถาม	7
ผลการวิเคราะห์ความคิดเห็น	10
ผลการวิเคราะห์ด้านการนำไปใช้ประโยชน์และความรู้ที่ได้รับ	10
ผลการวิเคราะห์ความพึงพอใจของกลุ่มเป้าหมาย	12
ผลการวิเคราะห์ความต้องการให้มีการจัดโครงการนี้อีกในปีถัดไป	13
ส่วนที่ 4 สรุปผลการดำเนินการ	15
สรุปผลการดำเนินงาน	15
ปัญหาอุปสรรค	16
ข้อเสนอแนะ	16
ผลที่ได้รับจากการดำเนินโครงการคลินิกทันตกรรม และผสมเทียม	16
สรุปผลการดำเนินงาน	16
ภาคผนวก	13
ภาคผนวก (ก) รูปภาพการปฏิบัติงานโครงการคลินิกทันตกรรม และผสมเทียม	18
ภาคผนวก (ข) รายชื่อนักศึกษาที่เข้าร่วมโครงการคลินิกทันตกรรม และผสมเทียม	24
ภาคผนวก (ค) ข้อมูลเข้ารับบริการโครงการคลินิกทันตกรรม และผสมเทียม	33
ภาคผนวก (ง) โครงการคลินิกทันตกรรม และผสมเทียม	57

สารบัญตาราง

เรื่อง	หน้า
ตารางที่ 1 แสดงจำนวนและร้อยละ ผู้ตอบแบบประเมินผล	7
ตารางที่ 2 ระดับความพึงพอใจต่อการนำไปใช้ประโยชน์และความรู้ที่ได้รับ	10
ตารางที่ 3 แสดงระดับความพึงพอใจที่เข้าร่วมโครงการคลินิกรักษาสัตว์ และผสมเทียม	12
ตารางที่ 4 แสดงระดับความพึงพอใจด้านความต้องการให้มีการจัดโครงการนี้อีกในปีถัดไป	13

สารบัญแผนภาพ

เรื่อง	หน้า
แผนภาพที่ 1 แสดงร้อยละ ผู้ตอบแบบประเมินผลโครงการ โดยจำแนกตามเพศ	8
แผนภาพที่ 2 แสดงร้อยละ ผู้ตอบแบบประเมินผลโครงการ โดยจำแนกตามอายุ	9
แผนภาพที่ 3 แสดงร้อยละ ผู้ตอบแบบประเมินผลโครงการ โดยจำแนกตามอาชีพ	9
แผนภาพที่ 4 แสดงร้อยละ ผู้ตอบแบบประเมินผลโครงการ โดยจำแนกตามการศึกษา	10
แผนภาพที่ 5 แสดงการเปรียบเทียบระดับความพึงพอใจของกลุ่มเป้าหมายต่อการนำไปใช้ประโยชน์และความรู้ที่ได้รับ	11
แผนภาพที่ 6 แสดงการเปรียบเทียบระดับความพึงพอใจของกลุ่มเป้าหมาย	12
แผนภาพที่ 7 แสดงการเปรียบเทียบระดับความพึงพอใจความต้องการให้มีการจัดโครงการนี้อีกปีถัดไป	14

ส่วนที่ 1

บทนำ

การพัฒนาทรัพยากรมนุษย์ โดยการให้การศึกษาที่ถูกต้อง ปลูกฝังทัศนคติที่ดีทั้งด้านคุณธรรมและจริยธรรมให้รู้จักพึ่งตนเอง พิจารณาสິงต่าง ๆ อย่างมีเหตุผล โดยเฉพาะอย่างยิ่งต้องมุ่งให้ประชาชนมีศักยภาพและคุณภาพชีวิตที่ดี ซึ่งต้องเริ่มปลูกฝังความรู้เพื่อสิ่งที่กล่าวมาแล้วข้างต้น ตั้งแต่เยาว์วัยในระดับประถมศึกษา การพัฒนาส่งเสริมความรู้ และการถ่ายทอดเทคโนโลยีที่เหมาะสมมีความจำเป็นต่อการผลิตได้อย่างมีคุณภาพและมีประสิทธิภาพได้ โดยมหาวิทยาลัยราชภัฏสกลนคร ซึ่งเป็นสถาบันอุดมศึกษาเพื่อการพัฒนาท้องถิ่น ที่มีพันธกิจ ให้การศึกษาและพัฒนาวิชาชีพชั้นสูง วิจัย ปรับปรุง ถ่ายทอด และพัฒนาเทคโนโลยี บริการทางวิชาการแก่สังคม ทำนุบำรุงศิลปวัฒนธรรม ผลิตครูและส่งเสริมวิทยฐานะครู มีความตระหนักถึงคุณค่าภูมิปัญญาด้านวิถีการดำรงชีวิตการเกษตร จำเป็นต้องมีการศึกษา และให้ความรู้ สร้างความมั่นใจ ตลอดจนปลูกฝังทัศนคติที่ดีต่อชีวิต ความเป็นอยู่ของชุมชน เพื่อการกินดีอยู่ดี

ยุทธศาสตร์ของมหาวิทยาลัยราชภัฏสกลนครที่สอดคล้องกับแผนการบริหารราชการแผ่นดิน นำมาสู่สถาบันอุดมศึกษาของท้องถิ่นที่เป็นศูนย์กลางและเครือข่ายการเรียนรู้ เพื่อการพัฒนาสังคมอย่างยั่งยืนได้ จำเป็นต้องอาศัยกลไกหน่วยงานดำเนินงานที่เหมาะสม ให้สอดคล้องกับยุทธศาสตร์และพันธกิจดังกล่าว ที่จะนำมาปฏิบัติอย่างเป็นรูปธรรม พัฒนาความรู้เพื่อเพิ่มความเข้มแข็งให้กับชุมชนท้องถิ่น ชุมชนมีความเข้มแข็ง และมีศักยภาพในการแข่งขัน การเพิ่มมาตรฐานอุดมศึกษาและเพิ่มความสามารถในการแข่งขัน

คลินิกวิชาชีพเคลื่อนที่ เป็นอีกหนึ่งโครงการที่ก่อให้เกิดประโยชน์กับชุมชนในด้านการนำความรู้ด้านการดูแลและรักษาสัตว์เบื้องต้นไปถ่ายทอดให้กับประชาชนในชุมชน เพื่อเพิ่มขีดความสามารถด้านการผลิตสัตว์ และลดค่าใช้จ่ายในการดูแล รักษาสัตว์เลี้ยง อีกทั้งยังช่วยลดโอกาสการเกิดโรคระบาดจากสัตว์สู่คนที่ร้ายแรง เช่น โรคพิษสุนัขบ้า ทำให้เพิ่มความปลอดภัยให้กับชุมชนอีกทางหนึ่ง รวมไปถึงนักศึกษาได้รับประโยชน์จากการนำความรู้ที่ได้จากการเรียนทฤษฎี นำไปต่อยอดให้เกิดทักษะด้านการปฏิบัติ ทำให้เกิดความพร้อมในการปฏิบัติงาน เพื่อให้ได้เป็นบัณฑิตที่มีคุณภาพหลังจากจบการศึกษาต่อไป

วัตถุประสงค์

- 1 เพื่อการบริการสาระ ข้อมูล ข่าวสาร ความรู้ ความเคลื่อนไหว และดำเนินกิจกรรม เพื่อพัฒนาการเลี้ยงสัตว์ เช่น สุนัข สัตว์ปีก สุกร โค และกระบือ
- 2 เพื่อบริการรักษาโรคสัตว์ การทำวัคซีนป้องกันโรค เช่น โรคพิษสุนัขบ้า โรคปากและเท้าเปื่อย และทำหมันสุนัขและแมว ตามความเหมาะสม เพื่อเพิ่มขีดความสามารถในการเลี้ยงสัตว์ให้กับชุมชน

ตัวชี้วัดความสำเร็จของโครงการ

ตัวชี้วัดผลผลิต

ประเภท	ตัวชี้วัด	ค่าเป้าหมาย
1. ตัวชี้วัดเชิงปริมาณ	1) จำนวนผู้เข้าร่วมโครงการ	157 คน
2. ตัวชี้วัดเชิงคุณภาพ	1) ความพึงพอใจระดับดีถึงดีมากของผู้มาใช้บริการ 2) นักศึกษา ศิษย์เก่า ผู้เข้าร่วมโครงการสามารถนำความรู้ไปใช้ประโยชน์	ร้อยละ 80 ร้อยละ 80
3. ตัวชี้วัดเชิงเวลา	3) การดำเนินงานโครงการเสร็จทันตามกำหนดเวลา	ร้อยละ 100
4. ตัวชี้วัดเชิงต้นทุน	1) ต้นทุน / ค่าใช้จ่ายการผลิตตามงบประมาณที่ได้รับจัดสรร	50,000 บาท

กลุ่มเป้าหมายและเป้าหมาย

11.1 กลุ่มเป้าหมายและเป้าหมายเป็นบุคคล รวมทั้งสิ้น 157 คน ประกอบด้วย

คณาจารย์และบุคลากรนักศึกษาสาขาเทคนิคการสัตวแพทย์ ชั้นปีที่ 2 และ ชั้นปีที่ 3 ประชาชนในชุมชนเขตพื้นที่บริการ ของมหาวิทยาลัยราชภัฏสกลนคร วัดที่อยู่ใกล้เคียงมหาวิทยาลัยราชภัฏสกลนคร ประชาชนใน ต.พังขว้าง อ.เมือง จ.สกลนคร และเขตตำบลโนนหอม อ.เมือง จ.สกลนคร ได้รับบริการทางด้านสุขภาพสัตว์ และต้องควบคุมประชากรสุนัขและแมวจรจัด จำนวน 157 คน

11.2 กลุ่มเป้าหมายและเป้าหมายเป็นสิ่งของ ประกอบด้วย

- 1) ประชาชนใน บ.โนนหอม ต.โนนหอม และ บ.พังขว้าง ต.ขมิ้น อ.เมือง จ.สกลนคร จำนวน 80 คน
- 2) บุคลากรและนักศึกษาคณะเทคโนโลยีการเกษตร จำนวน 72 คน
- 3) ศิษย์เก่าคณะเทคโนโลยีการเกษตร จำนวน 5 คน

ระยะเวลาการดำเนินการและสถานที่

ระยะเวลา : วันที่ 10 - 11 มีนาคม พ.ศ. 2559

สถานที่ : ณ บ้านโนนหอม ตำบลโนนหอม อำเภอเมือง จังหวัดสกลนคร บ้านพังขว้างใต้ ตำบลพังขว้าง อำเภอเมือง จังหวัดสกลนคร และศูนย์เศรษฐกิจพอ คณะเทคโนโลยีการเกษตร มหาวิทยาลัยราชภัฏสกลนคร

งบประมาณรายจ่าย : งบประมาณรวม 50,000 บาท

หมวดรายจ่าย	รายการงบประมาณ	ค่าขอ งบประมาณ ปี 2559	ชี้แจง รายละเอียด
1. งบบุคลากร			
2. งบดำเนินงาน			ค่าใช้จ่าย 18,320 บาท
- ค่าใช้สอย	1) ค่าอาหารกลางวันสำหรับบุคลากร และนักศึกษาที่ร่วมโครงการ	12,320	ค่าจ้างเหมาค่าอาหารกลางวัน 12,320 บาท (77 คน x 80 บาท x 2 วัน)
	2) ค่าจ้างเหมาทำป้ายโครงการ	1,000	ค่าจ้างเหมาทำป้าย 1,000 บาท
	3) ค่าจ้างเหมารถ	5,000	(1,000บาท x1 ป้าย) ค่าจ้างเหมารถ 5,000 บาท
- ค่าวัสดุ	- ค่าวัสดุสำนักงาน	1,000	ค่าวัสดุ 31,680 บาท ค่าวัสดุสำนักงาน 1,000 บาท
	- ค่ายาและเวชภัณฑ์สำหรับสัตว์	30,680	ค่ายาและเวชภัณฑ์สำหรับสัตว์ 30,680 บาท
- ค่าสาธารณูปโภค	-	-	-
	รวม	50,000	

ส่วนที่ 2 วิธีดำเนินการ

สาขาวิชาสัตวศาสตร์ ได้ดำเนินโครงการคลินิกโรคสัตว์เคลื่อนที่ ในวันที่ 10 - 11 มีนาคม พ.ศ. 2559 ณ บ้านโนนหอม ตำบลโนนหอม อำเภอเมือง จังหวัดสกลนคร บ้านพังขว้างใต้ ตำบลพังขว้าง อำเภอเมือง จังหวัดสกลนคร และ ศูนย์เศรษฐกิจพอเพียง คณะเทคโนโลยีการเกษตร มหาวิทยาลัยราชภัฏสกลนคร ซึ่งมีกำหนดการดังนี้

การวางแผนการดำเนินการของโครงการ (PDCA) (1 กิจกรรม ต่อ 1 กระบวนการ PDCA)

ลำดับ ที่	ขั้นตอน/รายการกิจกรรม/ งาน/กิจกรรม/โครงการ	แผนการดำเนินการ											
		ไตรมาส 1			ไตรมาส 2			ไตรมาส 3			ไตรมาส 4		
		ต.ค.58	พ.ย.58	ธ.ค.58	ม.ค.59	ก.พ.59	มี.ค.59	เม.ย.59	พ.ค.59	มิ.ย.59	ก.ค.59	ส.ค.59	ก.ย.59
	กิจกรรมที่ 1 โครงการฝึกอบรมให้กับ นักศึกษาเตรียมพร้อมก่อนออกให้บริการ												
	ขั้นวางแผนงาน (P) (ระบุขั้นตอนการ วางแผน)												
1	แต่งตั้งคณะกรรมการ	↔											
2	ออกสำรวจเพื่อนำข้อมูลมา ประชุมร่วมกันเพื่อวางแผน	↔											
3	ขออนุมัติโครงการ	↔											
	ขั้นดำเนินการ (D) (ระบุขั้นตอนการ ดำเนินงาน)												
1	ฝึกอบรมเชิงปฏิบัติงานให้กับ นักศึกษาเตรียมพร้อมก่อนออก					↔							

ลำดับ ที่	ขั้นตอน/รายการกิจกรรม/ งาน/กิจกรรม/โครงการ	แผนการดำเนินการ											
		ไตรมาส 1			ไตรมาส 2			ไตรมาส 3			ไตรมาส 4		
		ต.ค.58	พ.ย.58	ธ.ค.58	ม.ค.59	ก.พ.59	มี.ค.59	เม.ย.59	พ.ค.59	มิ.ย.59	ก.ค.59	ส.ค.59	ก.ย.59
	ให้บริการ												
	ขั้นสรุปและประเมินผล (C) (ระบุขั้นตอน การประเมินผล)												
1	ประเมินผลโครงการ						←→						
	ขั้นปรับปรุงตามผลการประเมิน (A) (ระบุขั้นตอนการปรับปรุงตามผลการประเมิน)												
1	รายงานผลการดำเนินงาน							←→					

กลุ่มเป้าหมาย

1. กลุ่มเป้าหมายและปริมาณกลุ่มเป้าหมาย จำนวนทั้งสิ้น 157 คน ประกอบด้วย
 - ผู้บริหาร จำนวน - คน
 - อาจารย์ จำนวน 3 คน
 - บุคลากรสายสนับสนุน จำนวน 1 คน
 - เจ้าหน้าที่กรมปศุสัตว์ จำนวน 3 คน
 - นักศึกษา จำนวน 68 คน
 - นักเรียน จำนวน - คน
 - ประชาชน จำนวน 80 คน
 - ศิษย์เก่า 5 คน

เครื่องมือที่ใช้ในการเก็บข้อมูล

แบบสอบถาม, แบบสัมภาษณ์, แบบประเมินผล

วิธีการเก็บรวบรวมข้อมูล

ผู้รับผิดชอบ ดำเนินการจัดเก็บข้อมูลผู้เข้าร่วมโครงการคลินิกเคลื่อนที่ จำนวน 144 คน โดยใช้แบบสอบถามชุดเดียวกัน

การวิเคราะห์ข้อมูล

ดำเนินการวิเคราะห์ข้อมูลจากแบบสอบถาม โดยใช้ โปรแกรมสำเร็จรูป

เกณฑ์ที่ใช้ในการวิเคราะห์ข้อมูล

การแปลความหมายในส่วนที่เป็นมาตราส่วนประมาณค่า 5 ระดับ มีดังนี้

ค่าเฉลี่ย	ระดับความพึงพอใจ
4.51- 5.00	มีความพึงพอใจอยู่ในระดับมากที่สุด
3.51- 4.50	มีความพึงพอใจอยู่ในระดับมาก
2.51 – 3.50	มีความพึงพอใจอยู่ในระดับปานกลาง
1.51 – 2.50	มีความพึงพอใจอยู่ในระดับน้อย
1.00 – 1.50	มีความพึงพอใจอยู่ในระดับน้อยที่สุด

ส่วนที่ 3

ผลการวิเคราะห์ข้อมูล

สาขาวิชาสัตวศาสตร์ ได้ดำเนินโครงการคลินิกรักษาสัตว์เคลื่อนที่ และผสมเทียม ปีงบประมาณ พ.ศ. 2559 เพื่อให้ผู้เข้ารับการอบรมสามารถใช้โปรแกรมสำเร็จรูปทางสถิติที่ถูกต้องและเหมาะสมสำหรับวิเคราะห์ข้อมูลสำหรับงานวิจัย และนำมาใช้ในการวิเคราะห์ข้อมูลสำหรับงานวิจัยได้ ซึ่งมีผลการวิเคราะห์ข้อมูล ดังนี้

1. ข้อมูลทั่วไปของผู้ตอบแบบสอบถาม

1.1 ข้อมูลทั่วไปของผู้ตอบแบบประเมินผล รายละเอียดดังตารางที่ 1

ตารางที่ 1 แสดงจำนวนและร้อยละ ผู้ตอบแบบประเมินผล โครงการคลินิกรักษาสัตว์เคลื่อนที่ และผสมเทียม โดยจำแนกตามเพศ อายุ และสถานะ

ตารางที่ 1 แสดงจำนวนและร้อยละ ผู้ตอบแบบประเมินผล โครงการคลินิกรักษาสัตว์เคลื่อนที่ และผสมเทียม โดยจำแนกตามเพศ อายุ และสถานะ

การจำแนก	สถานภาพ	จำนวน	ร้อยละ
1. เพศ	ชาย	53	37
	หญิง	91	63
รวม		144	100
2. อายุ	ต่ำกว่า 20 ปี	9	6
	20 - 30 ปี	22	15
	31 - 40 ปี	37	26
	41 - 50 ปี	37	26
	มากกว่า 51 ปีขึ้นไป	39	27
รวม		144	100
3. อาชีพ	เกษตรกร	61	42
	รับราชการ/เจ้าหน้าที่ของรัฐ	21	15
	รับจ้างทั่วไป/ค้าขาย	28	19
	นักศึกษา	34	24
รวม		144	100

การจำแนก	สถานภาพ	จำนวน	ร้อยละ
4. การศึกษา	ชั้นประถมศึกษาปีที่ 4 - 6	42	29
	ชั้นมัธยมศึกษาปีที่ 3	15	10
	ชั้นมัธยมศึกษาปีที่ 6 / ปวช / ปวส.	42	29
	ปริญญาตรี	43	30
	ปริญญาโท	2	1
รวม		144	100

จากตารางที่ 1 พบว่า ผู้ตอบแบบประเมินผล รวมทั้งสิ้นจำนวน 144 คน เป็นเพศหญิง จำนวน 91 คน (ร้อยละ 63) ชาย จำนวน 53 คน (ร้อยละ 37) ช่วงอายุ ต่ำกว่า 20 ปี จำนวน 9 คน (ร้อยละ 6) อายุระหว่าง 20 - 30 ปี จำนวน 22 คน (ร้อยละ 15) อายุระหว่าง 31 - 40 คน จำนวน 37 คน (ร้อยละ 26) อายุ 41 - 50 ปี จำนวน 37 คน (ร้อยละ 26) และ อายุมากกว่า 51 ปี จำนวน 39 คน (ร้อยละ 27) สถานภาพผู้ตอบ เกษตร จำนวน 61 คน (ร้อยละ 42) รับราชการ จำนวน 21 คน (ร้อยละ 15) รับจ้างทั่วไป จำนวน 28 คน (ร้อยละ 19) นักศึกษา จำนวน 34 คน (ร้อยละ 24) การศึกษา ชั้นประถมศึกษาปีที่ 4-6 จำนวน 42 คน (ร้อยละ 29) ชั้นมัธยมศึกษาปีที่ 3 หรือ ปวช. จำนวน 15 คน (ร้อยละ 15) ชั้นมัธยมศึกษาปีที่ 6 หรือ ปวส. จำนวน 42 คน (ร้อยละ 29) ปริญญาตรี จำนวน 43 คน (ร้อยละ 30) ปริญญาโท จำนวน 2 คน (ร้อยละ 2 คน)

แผนภาพที่ 1 แสดงร้อยละ ผู้ตอบแบบประเมินผลโครงการคลินิกรักษาสัตว์เคลื่อนที่ และผสมเทียม โดยจำแนกตามเพศ

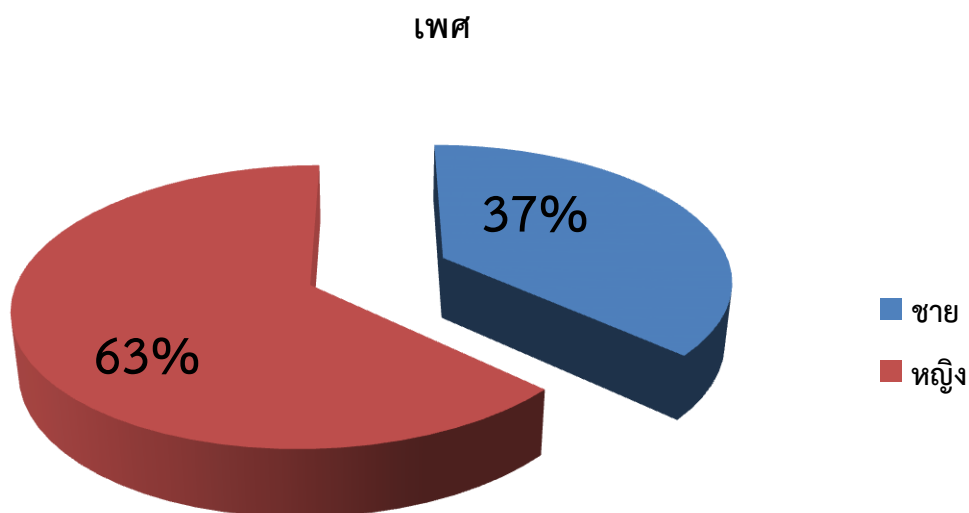

แผนภาพที่ 2 แสดงร้อยละ ผู้ตอบแบบประเมินผลโครงการคลินิกรักษาสัตว์เคลื่อนที่ และผสมเทียม โดยจำแนกตามอายุ

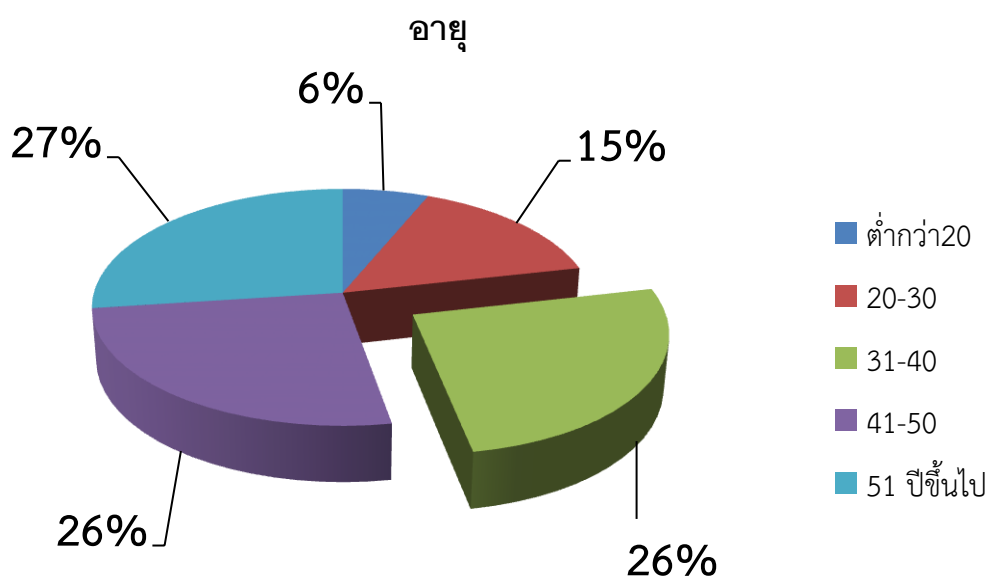

แผนภาพที่ 3 แสดงร้อยละ ผู้ตอบแบบประเมินผลโครงการคลินิกรักษาสัตว์เคลื่อนที่ และผสมเทียม โดยจำแนกตามอาชีพ

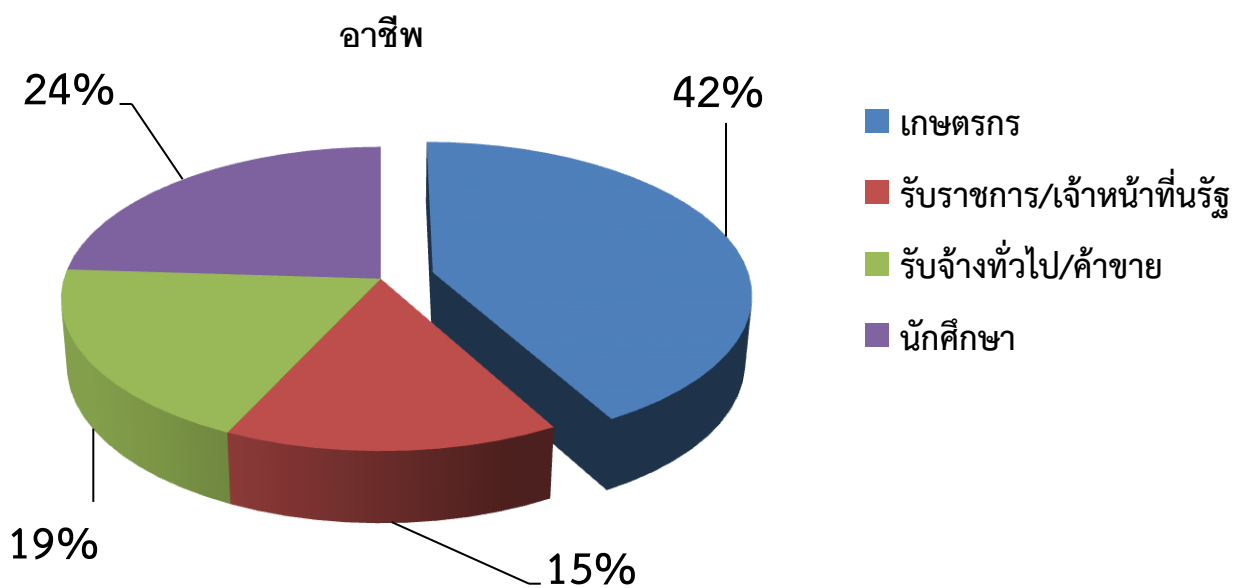

แผนภาพที่ 4 แสดงร้อยละ ผู้ตอบแบบประเมินผลโครงการคลินิกรักษาสัตว์เคลื่อนที่ และผสมเทียม โดยจำแนกตามการศึกษา

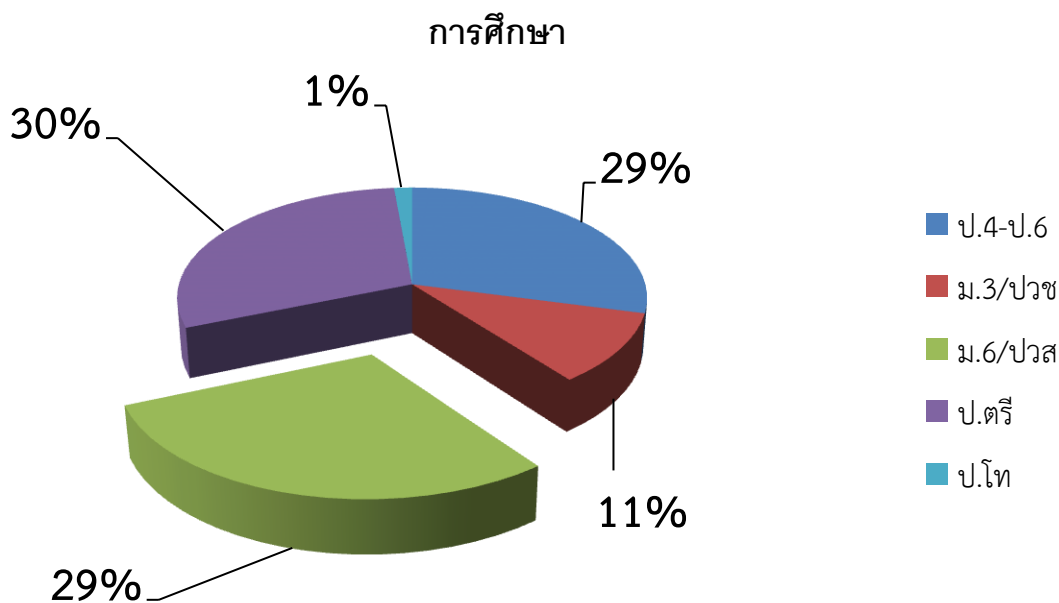

2. ผลการวิเคราะห์ความคิดเห็น เกี่ยวกับการดำเนินโครงการคลินิกรักษาสัตว์ และผสมเทียม จำนวน 4 ด้าน คือ ด้านการนำไปใช้ประโยชน์และความรู้ที่ได้รับ ความพึงพอใจของกลุ่มเป้าหมาย การบรรลุวัตถุประสงค์ของโครงการ และการให้มีการจัดโครงการนี้อีกในปีถัดไป โดยมีรายละเอียดดังนี้

2.1 ผลการวิเคราะห์ด้านการนำไปใช้ประโยชน์และความรู้ที่ได้รับ

การดำเนินโครงการคลินิกรักษาสัตว์ และผสมเทียม ด้านการนำไปใช้ประโยชน์และความรู้ที่ได้รับ โดยมีรายละเอียดดัง ตารางที่ 2

ตารางที่ 2 ระดับความพึงพอใจต่อการนำไปใช้ประโยชน์และความรู้ที่ได้รับ โครงการคลินิกรักษาสัตว์ และผสมเทียม

รายการประเมิน	ระดับความพึงพอใจ (ร้อยละ)							ระดับ
	มากที่สุด	มาก	ปานกลาง	น้อย	น้อยที่สุด	ค่าเฉลี่ย	SD	
1. ด้านการนำความรู้ที่ได้รับจากการบริการทางวิชาการไปใช้ถ่ายทอดให้กับบุคคลที่เกี่ยวข้องหรือบุคคลใกล้ชิด	47.2	50.0	2.7	0	0	4.4	0.6	มาก
2. ด้านการลดภาระค่าใช้จ่ายในการดูแลสุขภาพสัตว์เลี้ยง	54.9	47.0	4.2	0.7	0	4.5	0.6	มาก
3. ด้านความสะดวกในการเดินทางในการนำสัตว์เลี้ยงเข้ารับบริการ	51.4	43.1	4.9	0	0	4.5	0.6	มาก
4. ด้านสุขภาพของสัตว์เลี้ยง	47.2	48.6	4.2	0	0	4.4	0.5	มาก
รวม/เฉลี่ย						4.5	0.6	มาก

จากตารางที่ 2 พบว่า ระดับความพึงพอใจของกลุ่มเป้าหมายต่อการนำไปใช้ประโยชน์และความรู้ที่ได้รับ ด้านการนำความรู้ที่ได้รับจากการบริการทางวิชาการไปใช้ถ่ายทอดให้กับบุคคลที่เกี่ยวข้องหรือบุคคลใกล้ชิด ในภาพรวม อยู่ในระดับมาก คิดเป็นร้อยละ 90.0 ค่าเฉลี่ย 4.40 ± 0.6 ด้านการนำความรู้ที่ได้รับจากการบริการทางวิชาการไปใช้ถ่ายทอดให้กับบุคคลที่เกี่ยวข้องหรือบุคคลใกล้ชิด อยู่ในระดับมาก คิดเป็นร้อยละ 89.0 ค่าเฉลี่ย 4.50 ± 0.6 ด้านการลดภาระค่าใช้จ่ายในการดูแลสุขภาพสัตว์เลี้ยง อยู่ในระดับ มาก คิดเป็นร้อยละ 90.0 ค่าเฉลี่ย 4.50 ± 0.6 ด้านความสะดวกในการเดินทางในการนำสัตว์เลี้ยงเข้ารับบริการ อยู่ในระดับ มาก คิดเป็นร้อยละ 90.0 ค่าเฉลี่ย 4.50 ± 0.6 ด้านสุขภาพของสัตว์เลี้ยง อยู่ในระดับ มาก คิดเป็นร้อยละ 89.0 ค่าเฉลี่ย 4.40 ± 0.5

แผนภาพที่ 5 แสดงการเปรียบเทียบระดับความพึงพอใจของกลุ่มเป้าหมายต่อการนำไปใช้ประโยชน์และความรู้ที่ได้รับ เป็นร้อยละ ของผู้ตอบแบบประเมินผลโครงการคลินิกรักษาสัตว์ และผสมเทียม ด้านการนำความรู้ที่ได้รับจากการบริการทางวิชาการไปใช้ถ่ายทอดให้กับบุคคลที่เกี่ยวข้องหรือบุคคลใกล้ชิด ด้านการลดภาระค่าใช้จ่ายในการดูแลสุขภาพสัตว์เลี้ยง ด้านความสะดวกในการเดินทางในการนำสัตว์เลี้ยงเข้ารับบริการ และด้านสุขภาพของสัตว์เลี้ยง

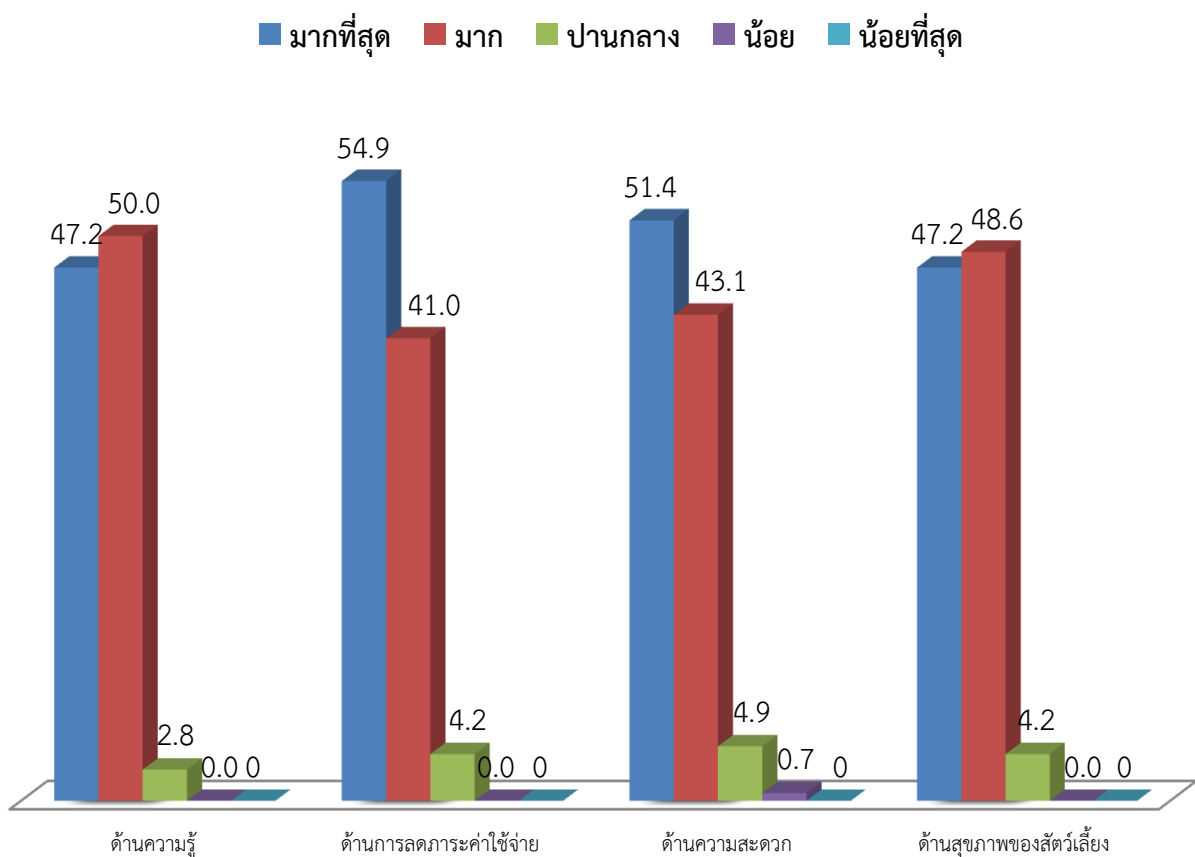

2.2 ผลการวิเคราะห์ความพึงพอใจของกลุ่มเป้าหมาย

การดำเนินโครงการ มีผลการประเมินความพึงพอใจของผู้เข้าร่วมโครงการ โดยมีรายละเอียดดังตารางที่ 3

ตารางที่ 3 แสดงระดับความพึงพอใจที่เข้าร่วมโครงการคลินิกโรคผิวหนัง และผสมเทียม

รายการประเมิน	ระดับความพึงพอใจ (ร้อยละ)							ระดับ
	มากที่สุด	มาก	ปานกลาง	น้อย	น้อยที่สุด	ค่าเฉลี่ย	SD	
1. การให้ความรู้ความเข้าใจในการดูแลรักษาผิวหนัง	54.9	41.0	4.2	0	0	4.5	0.6	มาก
2. ความเหมาะสมของสถานที่	50.0	45.1	4.9	0	0	4.5	0.6	มาก
3. ความเหมาะสมของรูปแบบการให้บริการ	65.3	33.3	1.4	0	0	4.6	0.5	มากที่สุด
4. ความเหมาะสมของระยะเวลาในการให้บริการ	65.3	31.3	3.5	0	0	4.6	0.6	มากที่สุด
รวม/เฉลี่ย						4.6	0.6	มากที่สุด

จากตารางที่ 3 พบว่า ระดับความพึงพอใจของกลุ่มเป้าหมายที่เข้าร่วมโครงการคลินิกโรคผิวหนัง และผสมเทียม ในภาพรวม อยู่ในระดับมากที่สุด คิดเป็นร้อยละ 92.0 ค่าเฉลี่ย 4.60 ± 0.6 ด้านการให้ความรู้ความเข้าใจในการดูแลรักษาผิวหนัง อยู่ในระดับ มาก คิดเป็นร้อยละ 90.0 ค่าเฉลี่ย 4.5 ± 0.6 ด้านความเหมาะสมของสถานที่อยู่ในระดับ มากที่สุด คิดเป็นร้อยละ 92.0 ค่าเฉลี่ย 4.6 ± 0.6 และด้านความเหมาะสมของระยะเวลาในการให้บริการ อยู่ในระดับ มากที่สุด คิดเป็นร้อยละ 92.0 ค่าเฉลี่ย 4.6 ± 0.6

แผนภาพที่ 6 แสดงการเปรียบเทียบระดับความพึงพอใจของกลุ่มเป้าหมาย เป็นร้อยละ ของผู้ตอบแบบประเมินผลโครงการคลินิกโรคผิวหนัง และผสมเทียม ด้านการให้ความรู้ความเข้าใจในการดูแลรักษาผิวหนัง ด้านความเหมาะสมของสถานที่ ด้านความเหมาะสมของรูปแบบการให้บริการ และด้านความเหมาะสมของระยะเวลาในการให้บริการ

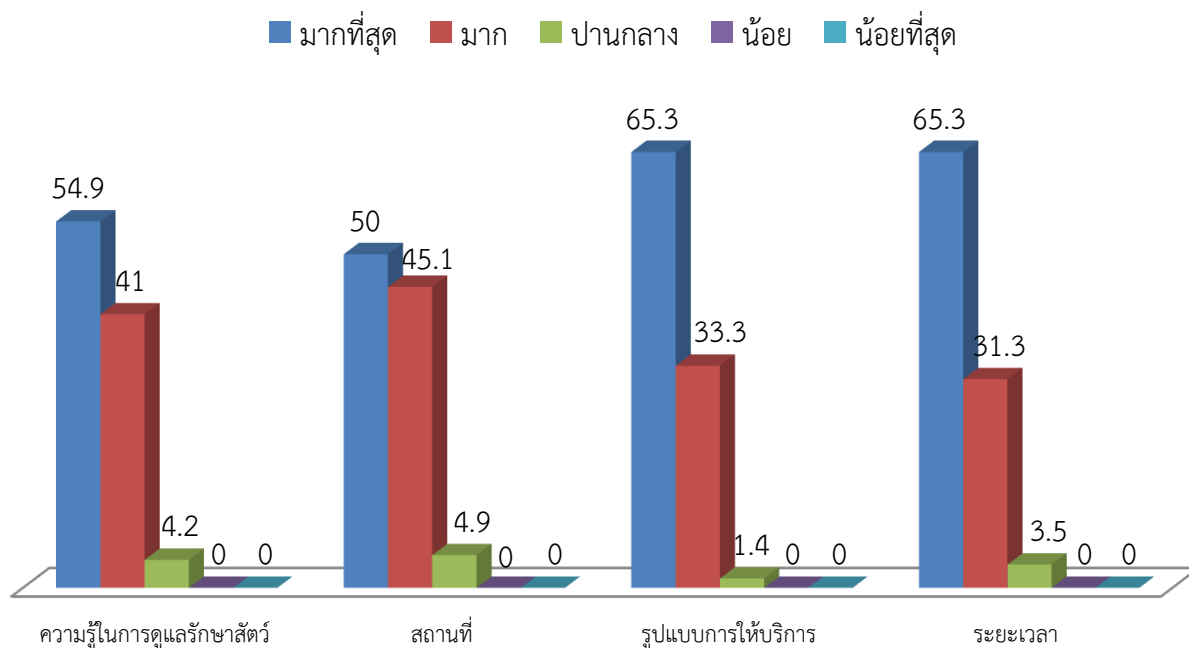

2.3 ผลการวิเคราะห์ความต้องการให้มีการจัดโครงการนี้อีกในปีถัดไป

การดำเนินโครงการ มีผลการประเมินความพึงพอใจของผู้เข้าร่วมโครงการคลินิกรักษาสัตว์ และผสมเทียม ด้านความต้องการให้มีการจัดโครงการนี้อีกในปีถัดไป โดยมีรายละเอียด ดังตารางที่ 4

ตารางที่ 4 แสดงระดับความพึงพอใจด้านความต้องการให้มีการจัดโครงการนี้อีกในปีถัดไป

รายการประเมิน	ระดับความพึงพอใจ (ร้อยละ)					ค่าเฉลี่ย	SD	ระดับ
	มากที่สุด	มาก	ปานกลาง	น้อย	น้อยที่สุด			
1. ความต้องการให้มีการจัดโครงการนี้อีกปีถัดไป	66.7	32.6	0.7	0	0	4.7	0.5	มากที่สุด

จากตารางที่ 4 พบว่า ระดับความพึงพอใจของกลุ่มเป้าหมายที่เข้าร่วมโครงการคลินิกรักษาสัตว์ และผสมเทียม ความต้องการให้มีการจัดโครงการนี้อีกในปีถัดไป อยู่ในระดับมากที่สุด คิดเป็นร้อยละ 94.0 ค่าเฉลี่ย 4.70 ± 0.5

แผนภาพที่ 7 แสดงการเปรียบเทียบระดับความพึงพอใจความต้องการให้มีการจัดโครงการนี้อีกปีถัดไป เป็นร้อยละ ของผู้ตอบแบบประเมินผลโครงการคลินิกรักษาสัตว์ และผสมเทียม ความต้องการให้มีการจัดโครงการนี้อีกในปีถัดไป

ความต้องการให้มีการจัดโครงการนี้อีกปีถัดไป

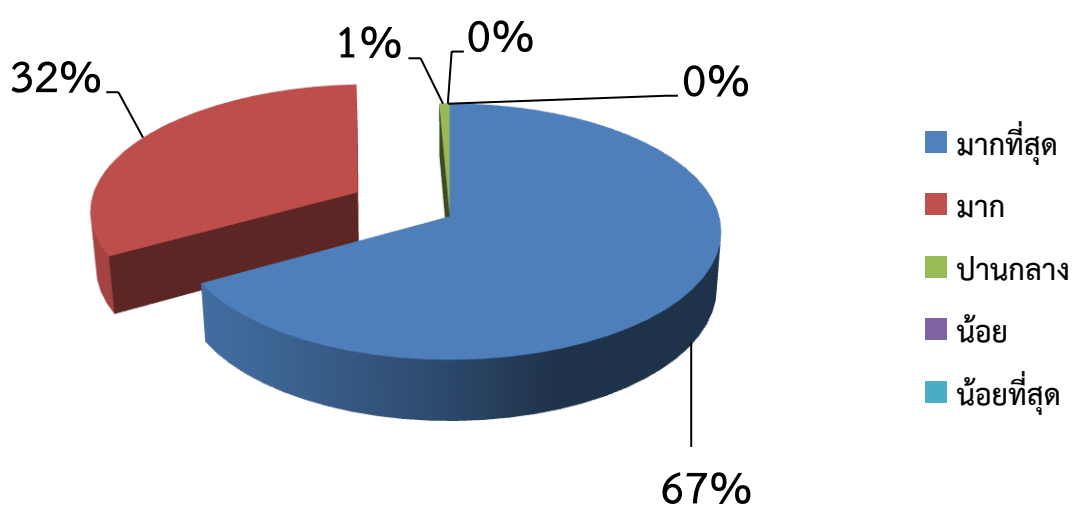

ส่วนที่ 4

สรุปผลการดำเนินการ

สาขาวิชาสัตวศาสตร์ ได้ดำเนินโครงการคลินิกรักษาสัตว์เคลื่อนที่ ในวันที่ 10 - 11 มีนาคม พ.ศ. 2559 ณ บ้านโนนหอม ตำบลโนนหอม อำเภอเมือง จังหวัดสกลนคร บ้านพังขว้างใต้ ตำบลพังขว้าง อำเภอเมือง จังหวัดสกลนคร และ ศูนย์เศรษฐกิจพอเพียง คณะเทคโนโลยีการเกษตร มหาวิทยาลัยราชภัฏสกลนคร ซึ่งสามารถสรุปผลการดำเนินงาน ดังนี้

สรุปผลการดำเนินงาน

ผลการวิเคราะห์แบบสอบถามโครงการคลินิกรักษาสัตว์ และผสมเทียม แบ่งเป็น 2 ตอน โดยมีรายละเอียดดังนี้

ตอนที่ 1 ข้อมูลทั่วไปของผู้เข้าร่วมโครงการ

ผู้ตอบแบบประเมินผล รวมทั้งสิ้นจำนวน 144 คน โดยเกษตรกร จำนวน 61 คน รับราชการ จำนวน 21 คน รับจ้างทั่วไป/ค้าขาย จำนวน 28 คน นักศึกษา จำนวน 34 คน จำแนกรายละเอียดได้ดังนี้

1.1 เพศ

1.1.1 เพศหญิง จำนวน 91 คน (ร้อยละ 63)

1.1.2 เพศชาย จำนวน 53 คน (ร้อยละ 37)

1.2 อายุ

1.2.1 ช่วงอายุ ต่ำกว่า 20 ปี จำนวน 9 คน (ร้อยละ 6)

1.2.2 ช่วงอายุระหว่าง 20 – 30 ปี จำนวน 22 คน (ร้อยละ 15)

1.2.3 ช่วงอายุระหว่าง 31 – 40 คน จำนวน 37คน (ร้อยละ 26)

1.2.4 ช่วงอายุ 41 – 50 ปี จำนวน 37 คน (ร้อยละ 26)

1.2.5 ช่วงอายุมากกว่า 51 ปี จำนวน 39 คน (ร้อยละ 27)

1.3 สถานภาพผู้ตอบ

1.3.1 เกษตรกร จำนวน 61 คน (ร้อยละ 42)

1.3.2 รับราชการ/เจ้าหน้าที่ จำนวน 21 คน (ร้อยละ 15)

1.3.3 รับจ้างทั่วไป/ค้าขาย จำนวน 28 คน (ร้อยละ 19)

1.3.4 นักศึกษา จำนวน 34 คน (ร้อยละ 24)

1.4 การศึกษา

1.4.1 ชั้นประถมศึกษาปีที่ 4-6 จำนวน 42 คน (ร้อยละ 29)

1.4.2 ชั้นมัธยมศึกษาปีที่ 3 จำนวน 15 คน (ร้อยละ 10)

1.4.3 ชั้นมัธยมศึกษาปีที่ 6 / ปวช. / ปวส. จำนวน 42 คน (ร้อยละ 29)

1.4.4 ปริญญาตรี จำนวน 43 คน (ร้อยละ 30)

1.4.5 ปริญญาโท จำนวน 2 คน (ร้อยละ 1)

ตอนที่ 2 เนื้อหาการให้บริการ

2.1 ด้านความพึงพอใจต่อผลการวิเคราะห์ด้านการนำไปใช้ประโยชน์และความรู้ที่ได้รับ พบว่า ผู้เข้าร่วมโครงการ มีระดับความคิดเห็น อยู่ในระดับ มาก คิดเป็นร้อยละ 90 ค่าเฉลี่ย 4.5 ± 0.6

2.2 ด้านความพึงพอใจต่อการเข้าร่วมโครงการ 8 คลินิก ศึกษาศาสตร์ และผสมเทียม พบว่า ผู้เข้าร่วมโครงการ มีระดับความคิดเห็นอยู่ในระดับ มากที่สุด คิดเป็นร้อยละ 92 ค่าเฉลี่ย 4.6 ± 0.6

2.3 ด้านความพึงพอใจต่อการให้มีการจัดโครงการนี้อีกในปีถัดไป พบว่า ผู้เข้าร่วมโครงการมีระดับความคิดเห็น อยู่ในระดับ มากที่สุด คิดเป็นร้อยละ 94 ค่าเฉลี่ย 4.7 ± 0.5

ปัญหาอุปสรรค

1. ช่วงเวลาในวันทีออกบริการเป็นช่วงฤดูร้อนทำให้การบริการเป็นไปด้วยความลำบาก
2. ระยะเวลาในการดำเนินโครงการมีน้อย อาจจะมีบริการไม่ทั่วถึง เนื่องจากงบประมาณในการดำเนินงานมีจำกัด

ข้อเสนอแนะ

1. ควรมีการจัดสรรงบประมาณสนับสนุนอย่างต่อเนื่องและเพียงพอเพื่อประโยชน์ในการดำเนินงาน
2. จัดเตรียมและวางแผนช่วงเวลาที่เหมาะสม เพื่อให้เกิดประโยชน์สูงสุด

ผลที่ได้รับจากการดำเนินโครงการคลินิก ศึกษาศาสตร์ และผสมเทียม

1. ประชาชน ได้รับบริการด้านสุขภาพสัตว์อย่างทั่วถึง
2. ลดปัญหาและภาวะในการดูแลสุนัข และแมวจรจัดใน ชุม และมหาวิทยาลัยราชภัฏสกลนคร
3. นักศึกษา มีความรู้ ความเข้าใจในการปฏิบัติงานนอกพื้นที่
4. นักศึกษา คณาจารย์ได้แลกเปลี่ยนเรียนรู้ ประสบการณ์ในการทำงานนอกสถานที่

สรุปผลการดำเนินงาน

ผู้เข้าร่วมโครงการคลินิก ศึกษาศาสตร์ และผสมเทียม มี นักศึกษาเข้าร่วมโครงการ จำนวน 119 คน อาจารย์ จำนวน 3 คน บุคลากรสายสนับสนุน จำนวน 1 คน สัตวแพทย์จากกรมปศุสัตว์ จำนวน 3 คน ศิษย์เก่า จำนวน 5 คน และผู้ให้บริการ จำนวน 175 คน มีผู้เข้าร่วมโครงการทั้งหมด จำนวน 306 คน ได้รับความร่วมมือในการดำเนินโครงการด้วยดี มีจำนวนสัตว์เลี้ยงที่รับบริการ สุนัข จำนวน 329 ตัว แมว จำนวน 75 ตัว และโค/กระบือ จำนวน 13 ตัว รวมมีสัตว์เลี้ยงที่เข้ารับบริการทั้งหมด จำนวน 417 ตัว มีสัตว์เลี้ยงที่รับบริการเป็นจำนวนมาก ซึ่งเป็นแนวทางหนึ่งที่จะลดการเกิดของสัตว์ ทำให้มีภาวะลดสัตว์จรจัดในชุมชน ทั้งยังได้ความรู้ในการดูแลรักษาสัตว์เบื้องต้น อย่างถูกต้อง ทั้งยังเป็นส่งเสริมประสบการณ์ในการออกประสบการณ์นอกสถานที่ของนักศึกษาเทคนิคการสัตวแพทย์ และสาขาเทคโนโลยีการผลิตสัตว์ จากการได้ลงปฏิบัติจริง

ภาคผนวก

ภาคผนวก (ก)

รูปการปฏิบัติงานโครงการคลินิกรักษาสัตว์ และผสมเทียม











ภาคผนวก (ข)

รายชื่อนักศึกษาที่เข้าร่วมโครงการคลินิกรักษาสัตว์ และผสมเทียม

รายชื่อนักศึกษาที่เข้าร่วม

โครงการคลินิกรักษาสัตว์และผสมเทียม

วันที่ 10 เดือน มีนาคม พ.ศ.2559

ณ บ.โนนหอม ต.โนนหอม อ.เมือง จ.สกลนคร

ที่	ชื่อ - สกุล	ลายมือชื่อ	เวลามา	ลายมือชื่อ	เวลากลับ	หมายเหตุ
1.	น.ส. ศิริธรรมา ปาลี	ศิริธรรมา	7.00	ศิริธรรมา	17.00	
2.	น.ส. มลิกาชนันท์ จันทร์แจ้ว	มณีนทวณิช	7.00	มณีนทวณิช	17.00	
3.	น.ส. เบลญจมาศ ประมุขจักษ์ภัก	เบลญจมาศ	7.00	เบลญจมาศ	17.00	
4.	น.ส. กสิณดา บุญชาย	กสิณดา	7.00	กสิณดา	17.00	
5.	น.ส. นันทิพัทธ์ อ้วนเต๋า	นันทิพัทธ์	7.00	นันทิพัทธ์	17.00	
6.	น.ส. ปวีณิศา ทัศนิกอบ	ปวีณิศา	7.00	ปวีณิศา	17.00	
7.	น.ส. ดลฤดี ศิริเวช	ดลฤดี	7.00	ดลฤดี	17.00	
8.	น.ส. อริยา อธิชา	อริยา	7.00	อริยา	17.00	
9.	น.ส. นรมงคล นนทผล	นรมงคล	7.00	นรมงคล	17.00	
10.	น.ส. ศิริมล โมกษ	ศิริมล	7.00	ศิริมล	17.00	
11.	น.ส. เหาอรันท์ แก้วจันทร์	เหาอรันท์	7.00	เหาอรันท์	17.00	
12.	น.ส. อรรีชญา สว่างงาม	อรรีชญา	7.00	อรรีชญา	17.00	
13.	น.ส. อธิชา อธิชา	อธิชา	7.00	อธิชา	17.00	
14.	น.ส. อธิชา อธิชา	อธิชา	7.00	อธิชา	17.00	
15.	นาย ศิริพงษ์ เชื้อดงน้อย	ศิริพงษ์	7.00	ศิริพงษ์	17.00	
16.	น.ส. กิรารัตน์ ศิริสุนทร	กิรารัตน์	7.00	กิรารัตน์	17.00	
17.	น.ส. อธิชา อธิชา	อธิชา	7.00	อธิชา	17.00	
18.	น.ส. อธิชา อธิชา	อธิชา	7.00	อธิชา	17.00	
19.	น.ส. อธิชา อธิชา	อธิชา	7.00	อธิชา	17.00	
20.	นาย อธิชา อธิชา	อธิชา	7.00	อธิชา	17.00	
21.	นาย พรเทพ วงศ์คำพันธ์	พรเทพ	7.00	พรเทพ	17.00	
22.	น.ส. อธิชา อธิชา	อธิชา	7.00	อธิชา	17.00	
23.	น.ส. นันทิภา จันทร์มา	นันทิภา	7.00	นันทิภา	17.00	
24.	น.ส. อธิชา อธิชา	อธิชา	7.00	อธิชา	17.00	
25.	นาย สรพล แก้วมา	สรพล	7.00	สรพล	17.00	
28.	น.ส. อธิชา อธิชา	อธิชา	7.00	อธิชา	17.00	
29.	นาย อธิชา อธิชา	อธิชา	7.00	อธิชา	17.00	
30.	นาย นพกร อธิชา	นพกร	7.00	นพกร	17.00	
31.	นาย อธิชา อธิชา	อธิชา	7.00	อธิชา	17.00	
32.	นาย อธิชา อธิชา	อธิชา	7.00	อธิชา	17.00	
33.	นาย อธิชา อธิชา	อธิชา	7.00	อธิชา	17.00	

รายชื่อนักศึกษาที่เข้าร่วม
โครงการคลินิกรักษาสัตว์และผสมเทียม

วันที่ 10 เดือน มีนาคม พ.ศ.2559

ณ บ.โนนหอม ต.โนนหอม อ.เมือง จ.สกลนคร

ที่	ชื่อ - สกุล	ลายมือชื่อ	เวลามา	ลายมือชื่อ	เวลากลับ	หมายเหตุ
1.	น.ส. นันทิพย์ ดั่งวงเต๋า	นันทิพย์	7.00	นันทิพย์	17.00	
2.	น.ส. นิตยา ลานแก้ว	นิตยา	7.00	นิตยา	17.00	
3.	น.ส. ชัยธิดา ปาลี	ชัยธิดา	7.00	ชัยธิดา	17.00	
4.	น.ส. ศศิมา ขุขษา	ศศิมา	7.00	ศศิมา	17.00	
5.	น.ส. มณีภาคนต์ จันทร์แก้ว	มณีภาคนต์	7.00	มณีภาคนต์	17.00	
6.	น.ส. เบญจมาศ ประมุขจักษ์โก	เบญจมาศ	7.00	เบญจมาศ	17.00	
7.	น.ส. อภัยสมร ไชยหอม	อภัยสมร	7.00	อภัยสมร	17.00	
8.	น.ส. สิริวิภา มนวิธ	สิริวิภา	7.00	สิริวิภา	17.00	
9.	น.ส. อรุณี ศิริเวช	อรุณี	7.00	อรุณี	17.00	
10.	น.ส. สุวิภา พันธุ์วิวัฒน์	สุวิภา	7.00	สุวิภา	17.00	
11.	น.ส. อชฌภากร อวชิตเดช	อชฌภากร	7.00	อชฌภากร	17.00	
12.	น.ส. ปวีณา มนวิธ	ปวีณา	7.00	ปวีณา	17.00	
13.	นาย อธิวัฒน์ พันนาค	อธิวัฒน์	7.00	อธิวัฒน์	17.00	
14.	น.ส. นิษฐา กโพธิ์	นิษฐา	7.00	นิษฐา	17.00	
15.	น.ส. อมรรัตน์ นนทชวลิต	อมรรัตน์	7.00	อมรรัตน์	17.00	
16.	น.ส. อุกกัทพ์ วิภาวิน	อุกกัทพ์	7.00	อุกกัทพ์	17.00	
17.	น.ส. พรจิรา พนมมา	พรจิรา	7.00	พรจิรา	17.00	
18.	น.ส. อธิวัฒน์ อภิพรดี	อธิวัฒน์	7.00	อธิวัฒน์	17.00	
19.	น.ส. ปิ่นทอง ไผ่ทัก	ปิ่นทอง	7.00	ปิ่นทอง	17.00	
20.	นาย. มินพนธ์ กอวอด	มินพนธ์	7.00	มินพนธ์	17.00	
21.	นาย สัมเกียรติ เลวาลี	สัมเกียรติ	7.00	สัมเกียรติ	17.00	
22.	น.ส. อธิวัฒน์ อธิพร	อธิวัฒน์	7.00	อธิวัฒน์	17.00	
23.	น.ส. อธิวัฒน์ อธิพร	อธิวัฒน์	7.00	อธิวัฒน์	17.00	
24.	นาย. อธิวัฒน์ อธิพร	อธิวัฒน์	7.00	อธิวัฒน์	17.00	
25.	น.ส. อธิวัฒน์ อธิพร	อธิวัฒน์	7.00	อธิวัฒน์	17.00	
26.	นาย. อธิวัฒน์ อธิพร	อธิวัฒน์	7.00	อธิวัฒน์	17.00	
27.	น.ส. สัมเกียรติ อธิพร	สัมเกียรติ	7.00	สัมเกียรติ	17.00	
28.	น.ส. อธิวัฒน์ อธิพร	อธิวัฒน์	7.00	อธิวัฒน์	17.00	
29.	นาย. อธิวัฒน์ อธิพร	อธิวัฒน์	7.00	อธิวัฒน์	17.00	
30.	นาย. อธิวัฒน์ อธิพร	อธิวัฒน์	7.00	อธิวัฒน์	17.00	
31.	นาย. อธิวัฒน์ อธิพร	อธิวัฒน์	7.00	อธิวัฒน์	17.00	

น.ส. อธิวัฒน์ อธิพร

รายชื่อนักศึกษาที่เข้าร่วม
โครงการคลินิกวิชาชีพและผสมเทียม
วันที่ 11 เดือน มีนาคม พ.ศ.2559

ณ บ.พังขว้างใต้ ต.พังขว้าง อ.เมือง จ.สกลนคร และมหาวิทยาลัยราชภัฏสกลนคร

ที่	ชื่อ - สกุล	ลายมือชื่อ	เวลามา	ลายมือชื่อ	เวลากลับ	หมายเหตุ
1	ศศิณา ขนุชาง	ศศิณา	7.00	ศศิณา	17.00	
2	น.ส. เขมมาภรณ์ ประสงค์จิกริก	เขมมาภรณ์	7.00	เขมมาภรณ์	17.00	
3	ชนิดีเทคนธ์ จันทร์แก้ว	ชนิดีเทคนธ์	7.00	ชนิดีเทคนธ์	17.00	
4	น.ส. สุวิภา พันธุ์วิวัฒน์	สุวิภา	7.00	สุวิภา	17.00	
5	น.ส. น้ำทิพย์ ดั่งเต่า	น้ำทิพย์	7.00	น้ำทิพย์	17.00	
6	น.ส. ปภัสรา งามศรี	ปภัสรา	7.00	ปภัสรา	17.00	
7	น.ส. ชีรธดา ชาญ	ชีรธดา	7.00	ชีรธดา	17.00	
8	น.ส. นันทิยา กุโพธิ์	นันทิยา	7.00	นันทิยา	17.00	
9	น.ส. นิตยา ลานแก้ว	นิตยา	7.00	นิตยา	17.00	
10	น.ส. กมลวิมล นนตาพร	กมลวิมล	7.00	กมลวิมล	17.00	
11	น.ส. อธิษณีย์ ใจสมบูรณ์	อธิษณีย์	7.00	อธิษณีย์	17.00	
12	น.ส. อรุณทิพย์ ใจทวี	อรุณทิพย์	7.00	อรุณทิพย์	17.00	
13	น.ส. สิริวิภา ขนุนใจ	สิริวิภา	7.00	สิริวิภา	17.00	
14	น.ส. อธิษณีย์ ใจสมบูรณ์	อธิษณีย์	7.00	อธิษณีย์	17.00	
15	น.ส. ปัทมา ใจทอง	ปัทมา	7.00	ปัทมา	17.00	
16	น.ส. อธิษณีย์ ใจสมบูรณ์	อธิษณีย์	7.00	อธิษณีย์	17.00	
17	น.ส. อธิษณีย์ ใจสมบูรณ์	อธิษณีย์	7.00	อธิษณีย์	17.00	
18	น.ส. พวงมณี ใจสมบูรณ์	พวงมณี	7.00	พวงมณี	17.00	
19	น.ส. นริศ นนตาพร	นริศ	7.00	นริศ	17.00	
20	น.ส. อธิษณีย์ ใจสมบูรณ์	อธิษณีย์	7.00	อธิษณีย์	17.00	
21	น.ส. อธิษณีย์ ใจสมบูรณ์	อธิษณีย์	7.00	อธิษณีย์	17.00	
22	น.ส. อธิษณีย์ ใจสมบูรณ์	อธิษณีย์	7.00	อธิษณีย์	17.00	
23	น.ส. อธิษณีย์ ใจสมบูรณ์	อธิษณีย์	7.00	อธิษณีย์	17.00	
24	น.ส. อธิษณีย์ ใจสมบูรณ์	อธิษณีย์	7.00	อธิษณีย์	17.00	
25	น.ส. อธิษณีย์ ใจสมบูรณ์	อธิษณีย์	7.00	อธิษณีย์	17.00	
26	น.ส. อธิษณีย์ ใจสมบูรณ์	อธิษณีย์	7.00	อธิษณีย์	17.00	
27	น.ส. อธิษณีย์ ใจสมบูรณ์	อธิษณีย์	7.00	อธิษณีย์	17.00	
28	น.ส. อธิษณีย์ ใจสมบูรณ์	อธิษณีย์	7.00	อธิษณีย์	17.00	
29	น.ส. อธิษณีย์ ใจสมบูรณ์	อธิษณีย์	7.00	อธิษณีย์	17.00	
30	น.ส. อธิษณีย์ ใจสมบูรณ์	อธิษณีย์	7.00	อธิษณีย์	17.00	
31	น.ส. อธิษณีย์ ใจสมบูรณ์	อธิษณีย์	7.00	อธิษณีย์	17.00	

ภาคผนวก (ค)

ข้อมูลผู้เข้ารับบริการโครงการคลินิกรักษาสัตว์ และผสมเทียม

ข้อมูลผู้เข้ารับบริการโครงการคลินิกรักษาสัตว์และผสมเทียม
 สาขาวิชาสัตวศาสตร์ คณะเทคโนโลยีการเกษตร มหาวิทยาลัยราชภัฏสกลนคร
 วันที่ 10 เดือน มีนาคม พ.ศ.2559 ณ บ้านโนนหอม ต.โนนหอม อ.เมือง จ.สกลนคร

ที่	ชื่อ - สกุล เจ้าของสัตว์เลี้ยง	ชื่อ/ชนิดสัตว์เลี้ยง	ที่อยู่	การให้บริการ					ลายมือชื่อผู้เข้ารับบริการ
				Rabies	Ivm	ตรวจLab	ทำหมัน	ถ่ายพยาธิ	
1	นาง ศรีหิอง จันทร์เพ็ญแก้ว *	สุนัข	95 หมู่ 11 ต.โนนหอม อ.เมือง	✓	✓				ศรีหิอง
		หมาขุน		✓	✓				
		หมาขุน		✓	✓				
		สุนัข		✓	✓				
		อูฐ		✓	✓				
		หมู		✓	-				
		ขี้		✓	-				
		คต		✓	-				
		จิว		✓	✓				
		แมว		✓	✓				
2	นาย ศิวา เพลี่ยนเตก *	สุนัข	194 หมู่ 11 ต.โนนหอม อ.เมือง	✓	-				ศิวา
		จระเข้		✓	-				
		แมงคาง		✓	-				
		จิ้งจอก		✓	✓				
		เตี๊ยะ		✓	✓				
		แม่หมู		✓	✓				
		คอก		✓	✓				
		คอก		✓	-				
		คอก		✓	-				
		คอก		✓	✓				
3	นาย อุดมศักดิ์ พงษ์สาร	สุนัข, หมู, กบ, กุ้ง	17A หมู่ 11 ต.โนนหอม อ.เมือง	✓	✓				

ข้อมูลผู้เข้ารับบริการโครงการคลินิกรักษาสัตว์และผสมเทียม
 สาขาวิชาสัตวศาสตร์ คณะเทคโนโลยีการเกษตร มหาวิทยาลัยราชภัฏสกลนคร
 วันที่ 10 เดือน มีนาคม พ.ศ.2559 ณ บ้านโนนหอม ต.โนนหอม อ.เมือง จ.สกลนคร

ที่	ชื่อ - สกุล เจ้าของสัตว์เลี้ยง	ชื่อ/ชนิด สัตว์เลี้ยง	ที่อยู่	การให้บริการ					ลายมือชื่อ ผู้เข้ารับบริการ
				Rabies	Ivm	ตรวจLab	ทำหมัน	ถ่ายพยาธิ	
4	นาย สมศักดิ์ วัฒนชัยแก้ว	สุนัข ♂ D	๑๖๐ บ้านโนนหอม	✓	✓				✓ สมศักดิ์
		สุนัข ♂ D		✓	✓				
		หมาพาหนะ ♂ D		✓	✓				
5	พ.ศ. วรภมล วัชรศักดิ์	น้ำตาด ♂ D	214 บ. โนนหอม	✓	✓				วรภมล
		กิ้งก่า ♂ D		✓	✓				
6	นาง อรุณี วัฒนาภรณ์	สุนัข ♂ D	๑14 ม. โนนหอม	✓	✓				อรุณี
7	นาง สุวิมล ไชยวัฒน์	สุนัข ♂ D	๑15 ม. โนนหอม	✓	✓				สุวิมล
		แมลง ♂ D							
8	นาย พัน อภิวัฒน์	สุนัข ♂ D	๑๘๑ ม. โนนหอม	✓	✓				พัน
9	นาง นงนิตย์ วัฒนชัยแก้ว	สุนัข ♂ D	๑๓1 ม. โนนหอม	✓					นงนิตย์
10	นาย สุชาติ วัฒนชัยแก้ว	สุนัข ♂ C	๑๑๗ ม. โนนหอม	✓					สุชาติ
11	นาง อรุณี วัฒนชัยแก้ว	แมลง ♂ D	๑๑๖/๒ ม. โนนหอม	✓	✓				อรุณี
		สุนัข ♂ D		✓	✓				
12	นาย ประณี วัฒนชัยแก้ว	สุนัข ♂ D	๑๑๔ หมู่ 11 ม. โนนหอม	✓					ประณี
		สุนัข ♂ D		✓					
13	นาย สุวิมล วัฒนชัยแก้ว	สุนัข ♂ D	๑๑๒/๑11 ม. โนนหอม	✓	✓				สุวิมล
		สุนัข ♂ D		✓	✓				
		สุนัข ♂ P		✓	✓				
14	นาย ประวิทย์ วัฒนชัยแก้ว	สุนัข ♂ C	1๕4 ม. 11 ม. โนนหอม	✓					ประวิทย์
15	นาย ไข่ วัฒนชัยแก้ว	หมา D	1๐1 ม. ๑๑ ม. โนนหอม	✓	✓				ไข่

ข้อมูลผู้เข้ารับบริการโครงการคลินิกรักษาสัตว์และผสมเทียม
 สาขาวิชาสัตวศาสตร์ คณะเทคโนโลยีการเกษตร มหาวิทยาลัยราชภัฏสกลนคร
 วันที่ 10 เดือน มีนาคม พ.ศ.2559 ณ บ้านโนนหอม ต.โนนหอม อ.เมือง จ.สกลนคร

ที่	ชื่อ - สกุล เจ้าของสัตว์เลี้ยง	ชื่อ/ชนิด สัตว์เลี้ยง	ที่อยู่	การให้บริการ					ลายมือชื่อ ผู้เข้ารับบริการ
				Rabies	Ivm	ตรวจLab	ทำหมัน	ถ่ายพยาธิ	
1	น. ศรีแพร วัฒนาศรี	คอกทอง / แมว		/	-				ศรีแพร
2	นาง จีรศักดิ์ งามสง่า	คิงฟอง / หนู		/	-				จีรศักดิ์
3	นาง ดำพรพรณ นิยมอ่อนแก้ว	หงส์ / สุนัข		/	-				งามสง่า
4	น.ส. สรดิวรรณ	คอก / แมว		/	-				สรดิวรรณ
5	นาง พงษ์ศิริณี ทานาสาด	ก้านทอง / สุนัข		/	/				พ้อง
	"	ทุ่งเตา / สุนัข		/	/				
7	นาง สุอร ทานาสาด	ปาก / สุนัข		/	-				
8	นาง พงษ์ศิริณี ทานาสาด	บ้านทุ่ง / ควาย	ปากทำหมัน	-	/				
	"	นาง / ควาย		-	/				ศิริณี
	"	ทุ่ง ควาย		-	/				
9	นางศรีทอง งามสง่า	(ควาย 2 ตัว) / สุนัข	ปากทำหมัน	-	/				
10	คุณมารณ งามสง่า	คอก / สุนัข		/	/				งามสง่า
		อี 2-อี	ปากทำหมัน	-	/				
11	นาง มยุภา เกษไชย	อี 3 อี	ปากทำหมัน	-	/				
		คอก / สุนัข		/	-				มยุภา
12	นาง นงนุช นงนุชวงจิตร	หงส์ / สุนัข		/	-				นงนุช
13	อ. อ. อ. อ.	คอก / สุนัข		/	/				
	อ. อ. อ.	1 สุนัข		/	/				
13	นาง อมร งามสง่า	อี 2 อี	ปากทำหมัน	-	-				อมร

ข้อมูลผู้เข้ารับบริการโครงการคลินิกรักษาสัตว์และผสมเทียม
สาขาวิชาสัตวศาสตร์ คณะเทคโนโลยีการเกษตร มหาวิทยาลัยราชภัฏสกลนคร
วันที่ 10 เดือน มีนาคม พ.ศ.2559 ณ บ้านโนนหอม ต.โนนหอม อ.เมือง จ.สกลนคร

ที่	ชื่อ - สกุล เจ้าของสัตว์เลี้ยง	ชื่อ/ชนิดสัตว์เลี้ยง	ที่อยู่	การให้บริการ					ลายมือชื่อผู้เข้ารับบริการ
				Rabies	Ivm	ตรวจLab	ทำหมัน	ถ่ายพยาธิ	
1.	อช. ชูวิภา คองพุก	สุนัข	44 หมู่ 2 ต.โนนหอม อ.เมือง	✓	✓	-	-	-	อช. ชูวิภา
		สุนัข	จ. สกลนคร	✓	✓	-	-	-	
		แมว		✓	-	-	-	-	
2.	นายปรีดี เพลินหมอก	สุนัข	429/9 ม.โนนหอม อ.เมือง	✓	✓	-	-	-	นายปรีดี
		สุนัข	จ. สกลนคร	✓	✓	-	-	-	
3.	ศรชัย จันทร์แก้ว	สุนัข	360/2 ม.โนนหอม อ.เมือง	✓	✓	-	-	-	ศรชัย
		สุนัข	จ. สกลนคร	✓	✓	-	-	-	
		สุนัข		✓	✓	-	-	-	
		สุนัข		✓	✓	-	-	-	
4.	พิมพ์พร พิมพ์วิลาศ	สุนัข	390/2 ม.โนนหอม อ.เมือง	✓	✓	-	-	-	พิมพ์พร
		สุนัข	จ. สกลนคร	✓	✓	-	-	-	
5.	นางสาววิภา เพลินหมอก	แมว	75/2 ม.โนนหอม อ.เมือง	✓	-	-	-	-	วิภา
6.	นางสาววิภา เพลินหมอก นางอภาศิริ	สุนัข	152/2 ม.โนนหอม อ.เมือง	✓	✓	-	-	-	อภาศิริ
7.	นายชานน นามธำแสง	สุนัข	288/2 ม.โนนหอม อ.เมือง	✓	✓	-	-	-	ชานน
8.	นายแก่นจันทร์ ไม้ดอกไม้	สุนัข	195/2 ม.โนนหอม อ.เมือง	✓	✓	-	-	-	แก่นจันทร์
9.	นางสาววิภา ไชยวิภา	สุนัข	167/2 ม.โนนหอม อ.เมือง	✓	✓	-	-	-	วิภา
		สุนัข		✓	✓	-	-	-	
10.	น.ส.จันทิมา สิงห์จันทร์	สุนัข	298/2 ม.โนนหอม อ.เมือง	✓	✓	-	-	-	จันทิมา
11.	นายศักดิ์ จันทิมา	สุนัข	142/2 ม.โนนหอม อ.เมือง	✓	✓	-	-	-	ศักดิ์
		สุนัข	142/2 จ. สกลนคร	✓	✓	-	-	-	

ข้อมูลผู้เข้ารับบริการโครงการคลินิกรักษาสัตว์และผสมเทียม
 สาขาวิชาสัตวศาสตร์ คณะเทคโนโลยีการเกษตร มหาวิทยาลัยราชภัฏสกลนคร
 วันที่ 10 เดือน มีนาคม พ.ศ.2559 ณ บ้านโนนหอม ต.โนนหอม อ.เมือง จ.สกลนคร

ที่	ชื่อ - สกุล เจ้าของสัตว์เลี้ยง	ชื่อ/ชนิด สัตว์เลี้ยง	ที่อยู่	การให้บริการ					ลายมือชื่อ ผู้เข้ารับบริการ
				Rabies	Ivm	ตรวจLab	ทำหมัน	ถ่ายพยาธิ	
	นายศักดิ์ จันทร์หอม	สุนัข	142/2 ม.โนนหอม อ.เมือง	✓	✓	-	-	-	[ลายมือชื่อ]
		สุนัข	จ.สกลนคร	✓	✓	-	-	-	
		สุนัข		✓	✓	-	-	-	
		แมว		✓	-	-	-	-	
		แมว		✓	-	-	-	-	
		แมว		✓	-	-	-	-	
		แมว		✓	-	-	-	-	
		แมว		✓	-	-	-	-	
12	นางสาว แก้วสีสม	แมว	165/2 ม.โนนหอม อ.เมือง	✓	-	-	-	-	[ลายมือชื่อ]
13	นายศรีชาติ ศรีชาติ	แมว	424/2 ม.โนนหอม อ.เมือง	✓	-	-	-	-	[ลายมือชื่อ]
		สุนัข	จ.สกลนคร	✓	-	-	-	-	[ลายมือชื่อ]
		สุนัข		✓	✓	-	-	-	
		แมว		✓	-	-	-	-	
		สุนัข		✓	✓	-	-	-	
14	นายอภัย พาก	สุนัข	290/2 ม.โนนหอม อ.เมือง	✓	✓	-	-	-	[ลายมือชื่อ]
		สุนัข	จ.สกลนคร	✓	✓	-	-	-	[ลายมือชื่อ]
15	นางสาว แก้วสีสม	แมว		✓	-	-	-	-	
15	นางสาว แก้วสีสม	สุนัข	330/2 ม.โนนหอม อ.เมือง	✓	✓	-	-	-	[ลายมือชื่อ]
		สุนัข		✓	✓	-	-	-	

ข้อมูลผู้เข้ารับบริการโครงการคลินิกรักษาสัตว์และผสมเทียม
 สาขาวิชาสัตวศาสตร์ คณะเทคโนโลยีการเกษตร มหาวิทยาลัยราชภัฏสกลนคร
 วันที่ 10 เดือน มีนาคม พ.ศ.2559 ณ บ้านโนนหอม ต.โนนหอม อ.เมือง จ.สกลนคร

ที่	ชื่อ - สกุล เจ้าของสัตว์เลี้ยง	ชื่อ/ชนิด สัตว์เลี้ยง	ที่อยู่	การให้บริการ					ลายมือชื่อ ผู้เข้ารับบริการ
				Rabies	Ivm	ตรวจLab	ทำหมัน	ถ่ายพยาธิ	
	นางภาทสร แก้วสีสม	สุนัข	330/2 ม.โนนหอม อ.เมือง	✓	✓	-	-	-	นางภาทสร แก้วสีสม
16	น.ส. วาติอน ไชยวีระราช	สุนัข	245/2 ม.โนนหอม อ.เมือง	✓	✓	-	-	-	
17	นางลำไย แสงแพว	สุนัข	913/9 ม.โนนหอม อ.เมือง	✓	✓	-	-	-	ลำไย
		สุนัข		✓	✓	-	-	-	
		สุนัข		✓	✓	-	-	-	
18	นาง กอศรี ไปโง้อวัน	สุนัข	214/2 ม.โนนหอม อ.เมือง	✓	✓	-	-	-	นาง กอศรี ไปโง้อวัน
19	นางศรี สิกข์นาศรี	สุนัข	274/2 ม.โนนหอม อ.เมือง	✓	✓	-	-	-	
20	นางลำไย แสงสีอำ	สุนัข	326/2 ม.โนนหอม อ.เมือง	✓	✓	-	-	-	ลำไย
		สุนัข		✓	✓	-	-	-	
		สุนัข		✓	✓	-	-	-	
21	นางประภาวธนา สิกข์นาศรี	สุนัข	211/9 ม.โนนหอม อ.เมือง	✓	✓	-	-	-	นางประภาวธนา สิกข์นาศรี
22	นาง ธวัช พิมพ์แพว	สุนัข	252/2 ม.โนนหอม อ.เมือง	✓	✓	-	-	-	
		สุนัข		✓	✓	-	-	-	นาง ธวัช พิมพ์แพว
23	นางสมรรัตน์ สิกข์นาศรี	สุนัข	199/2 ม.โนนหอม อ.เมือง	✓	✓	-	-	-	
		สุนัข		✓	✓	-	-	-	
24	นางพิมพ์ใจ ไปประภาส	สุนัข	242/2 ม.โนนหอม อ.เมือง	✓	✓	-	-	-	นางพิมพ์ใจ ไปประภาส
		แมว		✓	-	-	-	-	
25	นางพสุ วัฒนาช	สุนัข	180/9 ม.โนนหอม อ.เมือง	✓	✓	-	-	-	พสุ

ข้อมูลผู้เข้ารับบริการโครงการคลินิกรักษาสัตว์และผสมเทียม
 สาขาวิชาสัตวศาสตร์ คณะเทคโนโลยีการเกษตร มหาวิทยาลัยราชภัฏสกลนคร
 วันที่ 10 เดือน มีนาคม พ.ศ.2559 ณ บ้านโนนหอม ต.โนนหอม อ.เมือง จ.สกลนคร

ที่	ชื่อ - สกุล เจ้าของสัตว์เลี้ยง	ชื่อ/ชนิด สัตว์เลี้ยง	ที่อยู่	การให้บริการ					ลายมือชื่อ ผู้เข้ารับบริการ
				Rabies	Ivm	ตรวจLab	ทำหมัน	ถ่ายพยาธิ	
1	นางศิริ พันจิตต์	โคดำ / สุขา	จล/2 ต.โนนหอม	/	/				ศิริ
2	พลจันทร์ นนทพวง	โคดำ / สุขา	จล/2 ต.โนนหอม	/	/				พลจันทร์
3	บุญรัตน์ จันทร์	1	จล/2 ต.โนนหอม	/	-				}
		2	"	/	-				
		3	"	/	-				
		4	"	/	-				
		5	"	/	-				
		6	"	/	-				
		7	"	/	-				
4	จิตัน ช่างโค	โคดำ / สุขา	จล/2 ต.โนนหอม	/	/				จิตัน ช่างโค
5	ศิริ บุญธรรม	โค / สุขา	จล/2 ต.โนนหอม	/	/				ศิริ บุญธรรม
6	สมิท นนทพวง	เข็นทราย	จล/2	/	-				}
		อีไรด		/	-				
7	ศิริรัตน์ นนทพวง	หมูดำ / สุขา	จล หมู่ 2 ต.โนนหอม	✓	✓				ศิริรัตน์ นนทพวง
8	กมลรัตน์ นนทพวง	หมูดำ / สุขา	จล หมู่ 2 ต.โนนหอม	✓	✓				กมลรัตน์ นนทพวง
9	สุพรรณ นนทพวง	หมูดำ / สุขา	จล หมู่ 2 ต.โนนหอม	✓	✓				}
		หมูดำ / สุขา		✓	-				
		หมูดำ / สุขา		✓	✓				
		หมูดำ / สุขา		✓	✓				
10	กมลรัตน์ นนทพวง	หมูดำ / สุขา	จล หมู่ 2 ต.โนนหอม	✓	✓				กมลรัตน์ นนทพวง

ข้อมูลผู้เข้ารับบริการโครงการคลินิกรักษาสัตว์และผสมเทียม
 สาขาวิชาสัตวศาสตร์ คณะเทคโนโลยีการเกษตร มหาวิทยาลัยราชภัฏสกลนคร
 วันที่ 10 เดือน มีนาคม พ.ศ.2559 ณ บ้านโนนหอม ต.โนนหอม อ.เมือง จ.สกลนคร

ที่	ชื่อ - สกุล เจ้าของสัตว์เลี้ยง	ชื่อ/ชนิดสัตว์เลี้ยง	ที่อยู่	การให้บริการ					ลายมือชื่อผู้เข้ารับบริการ
				Rabies	Ivm	ตรวจLab	ทำหมัน	ถ่ายพยาธิ	
11	ธีระยุทธ ทอนันต์	จิ้ง / สุนัข	30A หมู่ 2 ต.โนนหอม	✓	✓				× ธีระยุทธ
		แมว / แมว		✓	-				
		จก / แมว		✓	-				
		ดำ / แมว		✓	-				
		สามสี / แมว		✓	-				
		แมว / แมว		✓	-				
12	ทองตาทอง ไชยพร	หมู / สุนัข		✓	✓				× สัตว์ดุร้าย
13	ทองประไพพร นอนแดง	สามสี / แมว	76 หมู่ 2 ต.โนนหอม	✓	-				ทองประไพพร
14	นางทองนีน ไชยวีรราช	ดำ / สุนัข	858 หมู่ 2 ต.โนนหอม	✓	✓				ทองนีน
15	นางอรุณี ไชยวีรราช	ขาว / แมว	135-924 หมู่ 2 ต.โนนหอม	✓	-				อรุณี
16	ทองนงา มีชัย ราชสีห์	ดำ / สุนัข	6 หมู่ 2 ต.โนนหอม	✓	-				นงา
17	นายราตรี	ดำ / สุนัข	2 หมู่ 2 ต.โนนหอม	✓	-				ราตรี
18	นางอรุณี ตันต๊ะจันทร์	สุนัข / สุนัข	247 หมู่ 2 ต.โนนหอม	✓	✓				อรุณี
		สีน้ำตาล / สุนัข		✓	✓				
๑๙	นายเสี่ย เสี่ยง	สี / สุนัข		✓	-				
19	นายภักดี ไชยวีรราช	1 / แมว	27 หมู่ 2 ต.โนนหอม	✓	-				×
		2 / แมว		✓	-				
		3 / แมว		✓	-				
		4 / แมว		✓	-				
20	นายณนทิน ไชยวีรราช	สุนัข / สุนัข	65 หมู่ 2 ต.โนนหอม	✓	✓				ณนทิน

ข้อมูลผู้เข้ารับบริการโครงการคลินิกรักษาสัตว์และผสมเทียม
 สาขาวิชาสัตวศาสตร์ คณะเทคโนโลยีการเกษตร มหาวิทยาลัยราชภัฏสกลนคร
 วันที่ 11 เดือน มีนาคม พ.ศ.2559 ณ คลินิกรักษาสัตว์ มหาวิทยาลัยราชภัฏสกลนคร

ที่	ชื่อ - สกุล เจ้าของสัตว์เลี้ยง	ชื่อ/ชนิดสัตว์เลี้ยง	ที่อยู่	การให้บริการ					ลายมือชื่อผู้เข้ารับบริการ
				Rabies	Ivm	ตรวจLab	ทำหมัน	ถ่ายพยาธิ	
1	ญาติ อินทร์เจริญ	แมว / ๑.๐๓	บ้านเลขที่ ๑๖๖ หมู่ ๑๐ ต.บ้านดง อ.บ้านดุง จ.สกลนคร	✓			✓		ญาติ
2	อภัย อินทร์	สุนัข / 1.๕	680/122 อ.บ้านดง จ.สกลนคร	✓					อภัย
3	น.ส.ศุภลักษณ์ อินทร์	สุนัข / 1.๕	1400 ม.บ้านดง อ.บ้านดุง จ.สกลนคร	✓			✓		อภัย
๕		สุนัข						✓	
		สุนัข						✓	
		สุนัข						✓	
		สุนัข						✓	
		สุนัข						✓	
4	น.ส. นงนิจา อินทร์	แมว / ๓.๕	บ้านเลขที่ ๑๖๖ หมู่ ๑๐ ต.บ้านดง อ.บ้านดุง จ.สกลนคร			✓	✓		นงนิจา
๕	น.ส. อินทิรา วัฒนสินธุ์	หมา / ๑.๕	บ้านเลขที่ ๑๖๖ หมู่ ๑๐ ต.บ้านดง อ.บ้านดุง จ.สกลนคร	✓	✓				อินทิรา
๖	น.ส. นงนิจา วัฒนสินธุ์	1.๕	๖80 หมู่ ๑๐ ต.บ้านดง อ.บ้านดุง จ.สกลนคร	✓	✓				นงนิจา
๗	น.ส. นงนิจา วัฒนสินธุ์	๑.๕	๖80 หมู่ ๑๐ ต.บ้านดง อ.บ้านดุง จ.สกลนคร	✓	✓				นงนิจา
๘	น.ส. นงนิจา วัฒนสินธุ์	1.๕	๖80 หมู่ ๑๐ ต.บ้านดง อ.บ้านดุง จ.สกลนคร	✓			✓		นงนิจา
9	น.ส. นงนิจา วัฒนสินธุ์	๑.๕	๖80 หมู่ ๑๐ ต.บ้านดง อ.บ้านดุง จ.สกลนคร	✓					นงนิจา
10	น.ส. นงนิจา วัฒนสินธุ์	๑.๕	๖80 หมู่ ๑๐ ต.บ้านดง อ.บ้านดุง จ.สกลนคร	✓	✓				นงนิจา
11	น.ส. นงนิจา วัฒนสินธุ์	๑.๕	๖80 หมู่ ๑๐ ต.บ้านดง อ.บ้านดุง จ.สกลนคร	✓			✓		นงนิจา
		๑.๕		✓					
12	น.ส. นงนิจา วัฒนสินธุ์	๑.๕		-	-	-	-	✓	นงนิจา

ข้อมูลผู้เข้ารับบริการโครงการคลินิกรักษาสัตว์และผสมเทียม
 สาขาวิชาสัตวศาสตร์ คณะเทคโนโลยีการเกษตร มหาวิทยาลัยราชภัฏสกลนคร
 วันที่ 11 เดือน มีนาคม พ.ศ.2559 ณ บ.พังขว้างใต้ ต.พังขว้าง อ.เมือง จ.สกลนคร

ที่	ชื่อ - สกุล เจ้าของสัตว์เลี้ยง	ชื่อ/ชนิด สัตว์เลี้ยง	ที่อยู่	การให้บริการ					ลายมือชื่อ ผู้เข้ารับบริการ
				Rabies	Ivm	ตรวจLab	ทำหมัน	ถ่ายพยาธิ	
16	นายเงืองทวน	หมา	317 หมู่ 1 ต.พังขว้าง	/					เงืองทวน
		หมา	"	/					เงืองทวน
17	นายโรมรณ ลีตอง	สุนัข	38 หมู่ 1 ต.พังทัง	/	/				โรมรณ ลีตอง
19	นาง มณีจันทร์	สุนัข	37 หมู่ 1 ต.พังทัง	/	/				มณีจันทร์
	"	สุนัข	"	/	/				มณีจันทร์
19	นาง พันษา	สุนัข	192 หมู่ 1 ต.พังทัง	/	/				พันษา
20	"	สุนัข	"	/	/				พันษา
	"	"	"	/	/				พันษา
20	นาย อธิษฐ์ ศรีสมมาตร	??	41 หมู่ 1 ต.พังทัง	/	/				อธิษฐ์ ศรีสมมาตร
		??	"	/	/				อธิษฐ์ ศรีสมมาตร
		??	"	/	/				อธิษฐ์ ศรีสมมาตร
21	นาย สมร บุญดี	??	34 หมู่ 1 ต.พังทัง	/	/				สมร
22	นาง เอก ประดิษฐ์	??	198 หมู่ 1 ต.พังทัง	/					เอก
	"	??	"	/					เอก
	"	??	"	/	/				เอก
	"	??	"	/	/				เอก
23	นาย อธิษฐ์ มณีจันทร์	??	29 หมู่ 1 ต.พังทัง	/	/				อธิษฐ์
	"	??	"	/	/				อธิษฐ์
24	นาย พันษา ลีตอง	สุนัข	9 หมู่ 1 ต.พังทัง	/					??
25	นาย ลีตอง ลีตอง	หมา	55 หมู่ 1 ต.พังทัง	/					ลีตอง

ข้อมูลผู้เข้ารับบริการโครงการคลินิกรักษาสัตว์และผสมเทียม
 สาขาวิชาสัตวศาสตร์ คณะเทคโนโลยีการเกษตร มหาวิทยาลัยราชภัฏสกลนคร
 วันที่ 11 เดือน มีนาคม พ.ศ.2559 ณ บ.พังขว้างใต้ ต.พังขว้าง อ.เมือง จ.สกลนคร

ที่	ชื่อ - สกุล เจ้าของสัตว์เลี้ยง	ชื่อ/ชนิด สัตว์เลี้ยง	ที่อยู่	การให้บริการ					ลายมือชื่อ ผู้เข้ารับบริการ
				Rabies	Ivm	ตรวจLab	ทำหมัน	ถ่ายพยาธิ	
10	นาง วิมลย์ภัก ธรรมตถา	หมู่น้ำ	๒๖/1 มทพังขว้างใต้	/	/				กิลันจู้
11	นาย ธีรดี ชาติพิลา	แสมหมู	๒๗๐	/	/				ธีรดี
	นางอุดา นงษ์พิลา	แสมหมู		/	/				
12	นางอุดา นงษ์พิลา	หมู่อัง	๒๙๘	/	/				อุดา
		หมู่อัง		/	/				
13	นางปราณี ใจเหนือ	หมู่น้ำ	๔๑๑	/	/				ปราณี
14	นางอุดม ธาระสิทธิ	หมู่น้ำ	๖๖๓	/	/				อุดม
		หมู่น้ำ		/	/				
15	นายสมิทธิ อดุลย์	หมู่น้ำ	๕๔๕	/	/				สมิทธิ
		หมู่น้ำ		/	/				
16	นางสาว ขวัญจิรา โค้งหนอง	หมู่น้ำ	๑๘๒	/	/				ขวัญจิรา
19	นางปราณี อินธิแสง	หมู่น้ำ	๒๘๘	/	/				ปราณี
		หมู่น้ำ		/	/				
		หมู่น้ำ		/	/				
18	นางเนติขยา ใจเหนือ	หมู่น้ำ	๒๗๒	/	/				เนติขยา
๑๙	นางพรวิมล ศรีนอมชัย	หมู่น้ำ	๒๖๑	/	/				พรวิมล
		หมู่น้ำ		/	/				
๒๐	นางประภาณี ฐาภรณ์ดี	หมู่น้ำ	๒๗๒	/	/				ประภาณี
	อ.อ.	หมู่น้ำ		/	/				อ.อ.
		หมู่น้ำ		/	/				อ.อ.

ข้อมูลผู้เข้ารับบริการโครงการคลินิกรักษาสัตว์และผสมเทียม
 สาขาวิชาสัตวศาสตร์ คณะเทคโนโลยีการเกษตร มหาวิทยาลัยราชภัฏสกลนคร
 วันที่ 11 เดือน มีนาคม พ.ศ.2559 ณ บ.พังขว้างใต้ ต.พังขว้าง อ.เมือง จ.สกลนคร

ที่	ชื่อ - สกุล เจ้าของสัตว์เลี้ยง	ชื่อ/ชนิด สัตว์เลี้ยง	ที่อยู่	การให้บริการ					ลายมือชื่อ ผู้เข้ารับบริการ
				Rabies	Ivm	ตรวจLab	ทำหมัน	ถ่ายพยาธิ	
32	นางสาวดวงตา พรชร	สุนัข พันธ์ หอน	๑๘ ๕/๕ นหนอง	/	/				นาง
		สุนัขพันธ์		/	/				
		หอน		/	/				
		สุนัขพันธ์		/	/				
๓๓	นางสาว สุทธิภา นสีภัก	สุนัข สีทอง	47/9 นหนอง	/	-				สุทธิภา
		สุนัข		/	-				
		สุนัข		/	-				
๓๔	นางสาว แสนพร เกื้อสง	สุนัข ไล่จิ้ง	๕11/6 ไร่หนอง	/	/				แสนพร
๓๕	นางสาว กนกพร นตอง	สุนัข	๕10 ม. ๗ ต.สีเสียด	/	/				กนกพร
๓๖	นางสาว กนกพร นตอง	สุนัข	๓๔ ม. ๒ ต.สีเสียด	/	/				กนกพร
		สุนัข		/	/				
		สุนัข		/	/				
๓๗	นางสาว ชรินทร์ สิงห์กุล	สุนัข คอกฟ้า	๕-๘/๑๑ ต.บ้านดง	/	/				ชรินทร์
		สุนัข	๑.๑๑๑๑๑๑๑๑ ๑. ๑๑๑๑๑๑	/	/				
		สุนัข		/	-				
		สุนัข		/	-				
๓๘	น.ส. ชรินทร์ นตอง	สุนัข สุนัข	๑/๑๒ ไร่หนอง	/	-				ชรินทร์
		สุนัข	๑๑๑๑๑๑๑๑ ๑. ๑๑๑๑๑๑	/	-				
		สุนัข		/	/				
		สุนัข		/	/				

ข้อมูลผู้เข้ารับบริการโครงการคลินิกรักษาสัตว์และผสมเทียม
 สาขาวิชาสัตวศาสตร์ คณะเทคโนโลยีการเกษตร มหาวิทยาลัยราชภัฏสกลนคร
 วันที่ 11 เดือน มีนาคม พ.ศ.2559 ณ บ.พังขว้างใต้ ต.พังขว้าง อ.เมือง จ.สกลนคร

ที่	ชื่อ - สกุล เจ้าของสัตว์เลี้ยง	ชื่อ/ชนิด สัตว์เลี้ยง	ที่อยู่	การให้บริการ					ลายมือชื่อ ผู้เข้ารับบริการ
				Rabies	Ivm	ตรวจLab	ทำหมัน	ถ่ายพยาธิ	
39	น.ส. พกทิพรณ พกรณ	ชกพิ	191/1 ซ. โพนธอ ต. โพนธอ	/	/				พกรณ
		บอย	อ. โพนธอ ต. โพนธอ	/	/				
		อุ้งสิงห์	47280	/	/				
40	น.ส. นริศรา จันทร์ทอง	โกก	150/1 ม. 6 อ. พังขว้าง	/	-				นริศรา
		ต่าง	อ. พังขว้าง จ. สกลนคร	/	-				
		ดำ	42100.	/	/				
41	น.ส. จรรยาพร ทองประไพ	ตุ้ม	46 ม. 6 บ้านโนนสวรรค์	/	/				จรรยาพร
		ฝาฟ้า	ตำบลพังขว้าง ต. กอเมือง	/	/				
		หมูขาว	จ. สกลนคร	/	/				
		น้ำเต้าน		/	-				
		โคดำ		/	-				
42	น.ส. ศิริทิพนันท์ จันทร์ทอง	หมูนาบ	113 ม. 6 อ. พังขว้าง	/	/				ศิริทิพนันท์
		น้ำเต้าน	จ. สกลนคร	/	/				
		อีโต้		/	/				
		น้ำเต้าน		/	/				
43	น.ส. ศุภมาส งามศิริ	ตอง	A1/1 อ. พังขว้าง จ. สกลนคร	/	-				ศุภมาส
		หมู	อ. พังขว้าง 42260.	/	-				
		หมู		/	/				
44	น.ส. นันทน์ สมศิริ	เสือ	69/2 ต. พังขว้าง อ. พังขว้าง	/	/				นันทน์
		โขนเกีย	อ. พังขว้าง จ. สกลนคร	/	/				

ข้อมูลผู้เข้ารับบริการโครงการคลินิกรักษาสัตว์และผสมเทียม
 สาขาวิชาสัตวศาสตร์ คณะเทคโนโลยีการเกษตร มหาวิทยาลัยราชภัฏสุรินทร์
 วันที่ 11 เดือน มีนาคม พ.ศ.2559 ณ บ.พังขว้างใต้ ต.พังขว้าง อ.เมือง จ.สุรินทร์

ที่	ชื่อ - สกุล เจ้าของสัตว์เลี้ยง	ชื่อ/ชนิด สัตว์เลี้ยง	ที่อยู่	การให้บริการ					ลายมือชื่อ ผู้เข้ารับบริการ
				Rabies	Ivm	ตรวจLab	ทำหมัน	ถ่ายพยาธิ	
1	ช.ธ. สิวาภา จจ.เวท	สุนัข	641 หมู่ 1 ตำบล พังขว้าง	/	/				สิวาภา
2	นาย วิฑ โทพรวิชัย	แมว	209 หมู่ 1 ตำบล พังขว้าง	/	-				วิฑ
3	นาย ทองเลื่อน	สุนัข	599 หมู่ 1 ตำบล พังขว้าง	/	/				ทองเลื่อน
4	นาง ดั่งวิ อยู่เย็น	สุนัข	533 หมู่ 1 ตำบล พังขว้าง	/	/				นาง ดั่งวิ
5	นาง เกรียงวิฑ โทพรวิชัย	สุนัข	481 หมู่ 1 ตำบล พังขว้าง	/	/				เกรียงวิฑ
		สุนัข		/	/				
6	นาย รุ่งพงษ์ รุ่งคำ	สุนัข	320 หมู่ 1 ตำบล พังขว้าง	/	/				รุ่งพงษ์
7	นาง ชูภา ตาวังสีต	สุนัข	122 หมู่ 1 ตำบล พังขว้าง	/	-				ชูภา
		สุนัข		/	-				ชูภา
8	นาง มั่นฉกา หิรัญศักดิ์	สุนัข	429 หมู่ 1 ตำบล พังขว้าง	/	/				ฉกา
9	นาย เมฆ เคนธราธิ	สุนัข	334 หมู่ 1 ต. พังขว้าง	/	-				เมฆ
10	นาย สัตย์	สุนัข	489 หมู่ 1 ต. พังขว้าง	/	/				สัตย์
11	นาง ฉาน โสณิน	สุนัข	347 หมู่ 1 ต. พังขว้าง	/	-				ฉาน
		สุนัข		/	-				ฉาน
12	นาง รุชมณี นาดอินทร์	แมว	456 หมู่ 1 ต. พังขว้าง	/	-				รุชมณี
13	นาง โสฬษา ภาทอ	สุนัข	189 หมู่ 1 ต. พังขว้าง		/				โสฬษา
14	นาย ไชย	สุนัข	786 หมู่ 1 ต. พังขว้าง	/	/				ไชย
		สุนัข	??	/	/				
		สุนัข	??	/	/				
15	นาย เสือทอง	แมว	397 หมู่ 1 ต. พังขว้าง	/	-				เสือนทอง

ข้อมูลผู้เข้ารับบริการโครงการคลินิกรักษาสัตว์และผสมเทียม
สาขาวิชาสัตวศาสตร์ คณะเทคโนโลยีการเกษตร มหาวิทยาลัยราชภัฏสกลนคร
วันที่ 11 เดือน มีนาคม พ.ศ.2559 ณ บ.พังขว้างใต้ ต.พังขว้าง อ.เมือง จ.สกลนคร

ที่	ชื่อ - สกุล เจ้าของสัตว์เลี้ยง	ชื่อ/ชนิด สัตว์เลี้ยง	ที่อยู่	การให้บริการ					ลายมือชื่อ ผู้เข้ารับบริการ
				Rabies	Ivm	ตรวจLab	ทำหมัน	ถ่ายพยาธิ	
21	นางกัญญา กัญญาณี	เหากลาย	๒๕๗ บ้านป่าไม้สีทอง	/	/				กัญญาณี
	"	กิ้งก่า	๓.บ้านป่าไม้ ๑.๒๕๖๑.๑๒๕๖	/	/				
22	นางสาว อรุณมาศ แก้วมณี	หมู	๒๕๗	/	-				อรุณมาศ
23	นางสาว อรุณมาศ แก้วมณี	พิกุล		/	-				อรุณมาศ
24	นางสาว อรุณมาศ แก้วมณี	คิตตี้	328	/	-				อรุณมาศ
25	นาย คุณวุฒิ ชานแสง	สุนัข	๒๕๐	/	/				คุณวุฒิ
		หมู		/	/				
26	นางวิสาขญา อุตมาตทา	จิ้งจอก	๕๐๕	/	/				วิสาขญา อุตมาตทา
		แมว		/	-				
27	นางสาวกรรณิชา อธิชัย	สุนัข	๒๕๗	/	-				กรรณิชา
				/	/				
28	นาย เหมลิม สภาใจ	สุนัข	๒๐๓	/	/				เหมลิม
		ไก่		/	/				
		หมู		/	/				
		หมู		/	/				
29	นางสาวกรรณิชา อธิชัย	หมู	๒๙๖	/	-				กรรณิชา
		หมู		/	-				
30	นาง ใจดี สุวาริต	สุนัข	๒๕๐	/	/				ใจดี
31	ดร. สุภากรชัย ๒๕๖๑	ค่างวน	๒๕	/	/				สุภากรชัย
		จิ้งจอก		/	/				

ข้อมูลผู้เข้ารับบริการโครงการคลินิกรักษาสัตว์และผสมเทียม
 สาขาวิชาสัตวศาสตร์ คณะเทคโนโลยีการเกษตร มหาวิทยาลัยราชภัฏสกลนคร
 วันที่ 11 เดือน มีนาคม พ.ศ.2559 ณ บ.พังขว้างใต้ ต.พังขว้าง อ.เมือง จ.สกลนคร

ที่	ชื่อ - สกุล เจ้าของสัตว์เลี้ยง	ชื่อ/ชนิด สัตว์เลี้ยง	ที่อยู่	การให้บริการ					ลายมือชื่อ ผู้เข้ารับบริการ
				Rabies	Ivm	ตรวจLab	ทำหมัน	ถ่ายพยาธิ	
1.	นาง จตุรงค์ สักอ	ไก่เนื้อมัน	744 ม.1 ต.พังขว้าง อ.เมือง	✓	✓				}
		แมว เพศ	จ. สกลนคร	✓	✓				
		โคดำ		✓	✓				
		หมู		✓	✓				
		ลูก		✓	✓				
		ไอรีโอ		✓	✓				
2.	นางสาว พรวิมล ล้วนอึ้ง	ไก่	231 ม.1 ต.พังขว้าง อ.เมือง	✓					}
		กบ	จ. สกลนคร	✓					
		ปลา		✓					
		คอก		✓					
3.	นาง จิตติ ใจทอง	โคดำ	255 ม.1 ต.พังขว้าง อ.เมือง	✓	✓				}
		หมู	จ. สกลนคร	✓	✓				
		ไก่		✓	✓				
4.	นางสาว พรวิมล คำดีใจงาม	ขอลูก	294 ม.1 ต.พังขว้าง อ.เมือง	✓	✓				}
			จ. สกลนคร						
5.	นาง อัญญา เมียสุวรรณ	หมู	73 ม.1 ต.พังขว้าง อ.เมือง	✓	✓				ใจงาม
6.	นาง สุวิภา ภูวสิน	ไก่	22 ม.1 ต.พังขว้าง อ.เมือง	✓	✓				ใจงาม
7.	นาง นันทิมา พลจันทร์	หมู	59 ม.1	✓	✓				ใจงาม
8.	อัญญาวัลย์ ศักดิ์พิบูลย์	หมู	50 ม.1	✓	✓				ใจงาม

ภาคผนวก (ง)
โครงการคลินิกรักษาสัตว์ และผสมเทียม

แบบฟอร์มการเขียนโครงการ ประจำปีงบประมาณ พ.ศ. 2559

มหาวิทยาลัยราชภัฏสกลนคร

1. แผนงาน..ขยายโอกาสและพัฒนาการศึกษา..ผลผลิต..ผลงานการให้บริการวิชาการ
2. กิจกรรมหลัก..การให้บริการวิชาการ.กิจกรรมรอง.....
3. ชื่อโครงการ...คลินิกวิชาชีพ และผสมเทียม
4. สถานภาพของโครงการ : [] โครงการใหม่ [] โครงการปกติ
 [/] โครงการต่อเนื่องโครงการคลินิกวิชาชีพ และผสมเทียม
5. หน่วยงานหรือผู้รับผิดชอบโครงการ คณะเทคโนโลยีการเกษตร มหาวิทยาลัยราชภัฏสกลนคร
6. ระยะเวลาในการดำเนินการ วันที่ 1 เดือน มกราคม พ.ศ. 2559 สิ้นสุด วันที่ 30 เดือน เมษายน พ.ศ. 2559
7. สถานที่ในการดำเนินงาน คณะเทคโนโลยีการเกษตร มหาวิทยาลัยราชภัฏสกลนคร
8. งบประมาณ 70,000 บาท (เจ็ดหมื่นบาทถ้วน)
9. แหล่งงบประมาณ [] แผ่นดิน [] บ.กศ. [] กศ.ป. [] ก.ศ.ปท. [] ฎพานเพลช [] โรงเรียนวิถีธรรม
 [/] งบกลาง (แผ่นดิน) [] งบอื่นๆ ระบุ
10. ความสอดคล้องในมิติเชิงยุทธศาสตร์ แผนนโยบายสภาฯ แผนพัฒนาผู้บริหาร จุดเน้นสภาฯ ตอบสนองของโครงการกับ
แผนพัฒนาหน่วยงานและการประกันคุณภาพการศึกษา

1) ประเด็นยุทธศาสตร์มหาวิทยาลัย/ กลยุทธ์ (P.3 – P.7)

ประเด็นยุทธศาสตร์	กลยุทธ์ที่	ประเด็นยุทธศาสตร์	กลยุทธ์ที่
[] 1. การผลิตบัณฑิตที่มีคุณภาพและศักยภาพ		[/] 6. การพัฒนาคุณภาพ และระบบประกันคุณภาพ	
[] 2. การพัฒนานักศึกษา		[/] 7. การเสริมสร้างเครือข่ายการเรียนรู้	
[/] 3. การส่งเสริมการบริการวิชาการ		[] 8. การเสริมสร้างการศึกษาเพื่อเข้าสู่ประชาคมอาเซียน	
[/] 4. การส่งเสริมการวิจัยและงานสร้างสรรค์		[] 9. การบริหารจัดการที่ดี	
[] 5. การอนุรักษ์ ส่งเสริม สืบสานศิลปวัฒนธรรม			

2) กรอบการพัฒนามหาวิทยาลัยฯ ตามแผนนโยบายสภามหาวิทยาลัยปี พ.ศ. 2556 –2560 (P.7 – P.9)

นโยบายด้าน	ข้อที่	นโยบายด้าน	ข้อที่
[] 1.การพัฒนาและส่งเสริมวิชาการ การวิจัย และการบริการวิชาการแก่สังคม		[/] 3. การพัฒนาบุคลากรให้มีคุณภาพ	
[] 2. การบริหารจัดการ			

3) แผนพัฒนา 4 ปี (ฉบับผู้บริหาร) (พ.ศ. 2556 – 2559) (P.11 – P.14)

นโยบายด้าน	ข้อที่	นโยบายด้าน	ข้อที่
[] 1. ด้านบริหารองค์กร		[/] 4. นโยบายด้านการบริการทางวิชาการ	
[/] 2. ด้านการเรียนการสอน		[] 5. นโยบายด้านการทำนุบำรุงศิลปวัฒนธรรม	
[/] 3. นโยบายด้านการวิจัย			

4) จุดเน้นสภามหาวิทยาลัย ปีงบประมาณ พ.ศ. 2558 (P.9 – P.11)

จุดเน้นข้อที่	จุดเน้นข้อที่
[] 1. มุ่งเน้นการพัฒนาคุณภาพของบุคลากรทั้งสายวิชาการและสายสนับสนุน [] 1.1 สายวิชาการฯ [] 1.2 สายสนับสนุนฯ [] 1.3 สนับสนุนงบประมาณเพื่อรองรับการปรับโครงสร้างเงินเดือนฯ	[] 9. มุ่งเน้นสนับสนุนส่งเสริมกิจกรรมนักศึกษา
[] 2. มุ่งเน้นพัฒนาคุณภาพนักศึกษาและบัณฑิต	[] 10. มุ่งเน้นการพัฒนาหลักสูตรเดิม และพัฒนาหลักสูตรใหม่ที่มีจุดเด่น
[] 3. มุ่งเน้นสนับสนุนทุนการวิจัยเพื่อผลิตงานวิจัยและนวัตกรรมจากรากหญ้าอาเซียน	[/] 11. มุ่งเน้นการสร้างเครือข่ายความร่วมมือกับสถาบันการศึกษาองค์กรและชุมชนทั้งภายในและต่างประเทศ
[] 4. มุ่งเน้นสนับสนุนการจัดซื้อครุภัณฑ์ทั้งครุภัณฑ์การศึกษา	[] 12. มุ่งเน้นสนับสนุนโครงการ/กิจกรรมเพื่อเตรียมความพร้อมสู่ประชาคมอาเซียน
[] 5. มุ่งเน้นการนำระบบสารสนเทศมาใช้ในการบริหารจัดการ	[/] 13. มุ่งเน้นสนับสนุนโครงการ/กิจกรรมการพัฒนาตามอัตลักษณ์และพัฒนาตามเอกลักษณ์
[] 6. มุ่งเน้นให้โอกาสทางการศึกษาให้ตรงตามความต้องการที่แท้จริงตามความถนัดและศักยภาพผู้เรียน	[] 14. มุ่งเน้นสนับสนุนโครงการ/กิจกรรมเพื่อพัฒนาโรงเรียนวิถีธรรมแห่งมหาวิทยาลัยราชภัฏสกลนคร
[] 7. มุ่งเน้นการเสริมสร้างความเข้มแข็งที่สอดคล้องกับยุคสมัยของพฤติกรรมที่เปลี่ยนแปลงไปของวิชาชีพครู	[] 15. สนับสนุนการปรับปรุงและพัฒนาโครงการพื้นฐานให้มีความเหมาะสมกับสภาพแวดล้อมภายในมหาวิทยาลัย
[] 8. มุ่งเน้นการพัฒนาระบบประกันคุณภาพให้เป็นส่วนหนึ่งของการบริหารการศึกษา	

5) การประกันคุณภาพภายใน (P.185 – P.189)

องค์ประกอบ	ตัวบ่งชี้	องค์ประกอบ	ตัวบ่งชี้
[] การผลิตบัณฑิต		[] การทำนุบำรุงศิลปะและวัฒนธรรม	
[] การวิจัย		[] การบริหารจัดการ	
[/] การบริการวิชาการ			

6) การประกันคุณภาพภายนอก (P.191)

ด้าน	ตัวบ่งชี้	ด้าน	ตัวบ่งชี้
[] ด้านคุณภาพศิษย์		[] ด้านการทำนุบำรุงศิลปะและวัฒนธรรม	
[] ด้านคุณภาพครู/อาจารย์		[/] ด้านอัตลักษณ์/เอกลักษณ์	
[] ด้านการบริหารและธรรมาภิบาลของ สถานศึกษา		[] ด้านมาตรการส่งเสริม	
[/] ด้านความสัมพันธ์กับชุมชน/สังคม			

7) การบูรณาการโครงการกับ

- [/] การจัดการเรียนการสอน ในรายวิชา หลักการพยาบาลสัตว์เลี้ยง วิชาหลักการระบาดวิทยาและโรคติดต่อระหว่างสัตว์กับคน
- [/] การปรับปรุงรายวิชา หลักการระบาดวิทยาและโรคติดต่อระหว่างสัตว์กับคน หลักสูตร วท.บ. (เทคนิคการสัตวแพทย์)
- [] การเปิดรายวิชาใหม่ หลักสูตร.....
- [/] การต่อยอดสู่หนังสือตำราเอกสารประกอบการสอนวิชาการสืบพันธุ์และการผสมพันธุ์สัตว์ หลักสูตร วท.บ. (เทคนิคการสัตวแพทย์)

[] อื่นๆ

[/] การวิจัย ในโครงการวิจัยความชุกของการพบโรคเขตรักษาในสุนัขที่ชุมชนรอบโรงฆ่าสัตว์ ในเขตบ้านดงมะไฟ ต.ขมิ้น อ.เมือง จ.สกลนคร

[] อื่นๆ ระบุ.....

8) อื่นๆ

- 8.1) นโยบายจาก.....
- 8.2) ความร่วมมือกับสำนักงานปศุสัตว์จังหวัดสกลนคร
- 8.3) ข้อเสนอแนะ/แนวทางแก้ปัญหา และอุปสรรคจากผลการดำเนินโครงการในปีที่ผ่านมา

ข้อเสนอแนะในปีที่ผ่านมา	แนวทางแก้ปัญหา
1. พบสุนัข แต่ไม่พบเจ้าของสัตว์ที่สามารถจับให้ฉีดยาได้	1. เน้นการประชาสัมพันธ์ก่อนออกโครงการโดยให้ผู้ใหญ่บ้านประกาศ และทำการสอบถามข้อมูลเบื้องต้นถึงเวลาที่เหมาะสมต่อการออกพื้นที่
2. ขอบเขตพื้นที่ที่ออกบริการแคบเกินไป	2. ขยายขอบเขตพื้นที่ให้บริการ เพื่อให้ได้จำนวนกลุ่มเป้าหมายที่มากขึ้น
3. ศิษย์เก่ามาร่วมงานน้อย	3. ประชาสัมพันธ์ และเชิญศิษย์เก่ามาเข้าร่วมโครงการและให้ความรู้ต่างๆ

11. หลักการและเหตุผล

การพัฒนาทรัพยากรมนุษย์ โดยการให้การศึกษาที่ถูกต้อง ปลูกฝังทัศนคติที่ดีทั้งด้านคุณธรรมและจริยธรรมให้รู้จักพึ่งตนเอง พิจารณาส่งต่างๆ อย่างมีเหตุผล โดยเฉพาะอย่างยิ่งต้องมุ่งให้ประชาชนมีศักยภาพและคุณภาพชีวิตที่ดี ซึ่งต้องเริ่มปลูกฝังความรู้เพื่อสิ่งที่กล่าวมาแล้วข้างต้น ตั้งแต่เยาว์วัยในระดับประถมศึกษา การพัฒนาส่งเสริมความรู้ และการถ่ายทอดเทคโนโลยีที่เหมาะสมมีความจำเป็นต่อการผลิตได้อย่างมีคุณภาพและมีประสิทธิภาพได้ โดยมหาวิทยาลัยราชภัฏสกลนคร ซึ่งเป็นสถาบันอุดมศึกษาเพื่อการพัฒนาท้องถิ่น ที่มีพันธกิจ ให้การศึกษาและพัฒนาวิชาชีพขั้นสูง วิจัยปรับปรุง ถ่ายทอด และพัฒนาเทคโนโลยี บริการทางวิชาการแก่สังคม ทำนุบำรุงศิลปวัฒนธรรม ผลิตครูและส่งเสริมวิทยฐานะครู มีความตระหนักถึงคุณค่าภูมิปัญญาด้านวิถีการดำรงชีวิตการเกษตร จำเป็นต้องมีการศึกษา และให้ความรู้สร้างความมั่นใจ ตลอดจนปลูกฝังทัศนคติที่ดีต่อชีวิต ความเป็นอยู่ของชุมชน เพื่อการกินดีอยู่ดี

ยุทธศาสตร์ของมหาวิทยาลัยราชภัฏสกลนครที่สอดคล้องกับแผนการบริหารราชการแผ่นดิน นำมาสู่สถาบันอุดมศึกษาของท้องถิ่นที่เป็นศูนย์กลางและเครือข่ายการเรียนรู้ เพื่อการพัฒนาสังคมอย่างยั่งยืนได้ จำเป็นต้องอาศัยกลไกหน่วยงานดำเนินงานที่เหมาะสม ให้สอดคล้องกับยุทธศาสตร์และพันธกิจดังกล่าว ที่จะนำมาปฏิบัติอย่างเป็นรูปธรรม พัฒนาความรู้เพื่อเพิ่มความเข้มแข็งให้กับชุมชนท้องถิ่น ชุมชนมีความเข้มแข็ง และมีศักยภาพในการแข่งขัน การเพิ่มมาตรฐานอุดมศึกษาและเพิ่มความสามารถในการแข่งขัน

โครงการคลินิกรักษาสัตว์ และศูนย์ผสมเทียมสัตว์ จึงมีความเหมาะสมทั้งบทบาทและหน้าที่ ที่จะรองรับยุทธศาสตร์ของมหาวิทยาลัย เพื่อ บริการ พัฒนาเพิ่มพูนความรู้ ความสามารถ ประสบการณ์และความเข้มแข็งให้กับชุมชนท้องถิ่น โดยเสริมสร้างชุมชนให้มีความเข้มแข็งและมีศักยภาพในการแข่งขัน และที่สุดก็คือสนองตอบต่อการเพิ่มมาตรฐานอุดมศึกษา และยกระดับขีดความสามารถในการแข่งขันของชุมชนตามนโยบายพัฒนาคนและสังคมที่มีคุณภาพอย่างยั่งยืน

12. วัตถุประสงค์

12.1 เพื่อการบริการสาระ ข้อมูล ข่าวสาร ความรู้ ความเคลื่อนไหว และดำเนินกิจกรรม เพื่อพัฒนาการเลี้ยงสัตว์ เช่น สุนัข สัตว์ปีก สุกร โค และกระบือ

12.2 เพื่อบริการรักษาโรคสัตว์ การทำวัคซีนป้องกันโรค และการผสมเทียม ตามความเหมาะสม เพิ่มขีดความสามารถในการเลี้ยงสัตว์ให้กับชุมชน

12.3 กระตุ้นและส่งเสริมการพัฒนาอาชีพเกษตรกรในชนบทแบบทวิภาคี โดยการมีส่วนร่วมระหว่างชุมชน องค์กรภาครัฐและเอกชน

12.4 เพื่อเป็นการเตรียมความพร้อมนักศึกษาเพื่อเข้าสู่งานเรียนรู้ในศตวรรษที่ 21 และการปฏิบัติงานสหกิจศึกษาในชั้นปีที่ 4 ภาคเรียนที่ 2

13. กลุ่มเป้าหมายของโครงการ

13.1 กลุ่มเป้าหมายและปริมาณกลุ่มเป้าหมาย จำนวนทั้งสิ้น 157 คน ประกอบด้วย

- ผู้บริหาร จำนวน 2 คน
- อาจารย์ จำนวน 7 คน
- บุคลากรสายสนับสนุน จำนวน 3 คน
- บุคลากรทั่วไป จำนวน - คน
- นักศึกษา จำนวน 60 คน
- นักเรียน จำนวน - คน
- ประชาชน จำนวน 80 คน
- ศิษย์เก่า 5 คน

13.2 พื้นที่กลุ่มเป้าหมาย ประชาชนในชุมชนเขตพื้นที่บริการ ของมหาวิทยาลัยราชภัฏสกลนคร วัตถุประสงค์ที่อยู่ใกล้เคียงมหาวิทยาลัยราชภัฏสกลนคร ประชาชนในเขตเทศบาล ต.ขมิ้น อ.เมือง จ.สกลนคร และหมู่บ้านใกล้เคียง

13.3 สถานะของกลุ่มเป้าหมาย คณาจารย์และบุคลากรนักศึกษาสาขาเทคนิคการสัตวแพทย์ ชั้นปีที่ 2 และ ชั้นปีที่ 3 ประชาชนในชุมชนเขตพื้นที่บริการ ของมหาวิทยาลัยราชภัฏสกลนคร วัตถุประสงค์ที่อยู่ใกล้เคียงมหาวิทยาลัยราชภัฏสกลนคร ประชาชนในเขตเทศบาล ต.ขมิ้น อ.เมือง จ.สกลนคร และหมู่บ้านใกล้เคียง

13.4 สภาพปัญหา/ความเดือนร้อนของโครงการ ประชาชนยังขาดบริการทางด้านสุขภาพสัตว์ การฉีดวัคซีน และป้องกันโรคให้กับสัตว์ ความรู้ เทคโนโลยีที่สำคัญในการเลี้ยงสัตว์ และผสมเทียมสัตว์

13.5 ความต้องการของกลุ่มเป้าหมายโครงการ ต้องการบริการทางด้านสุขภาพสัตว์ และต้องควบคุมประชากร สุนัขและแมวจรจัด

13.6 สำรวจ/ตรวจสอบเมื่อ 24 สิงหาคม 2558

13.7 ผู้ตรวจสอบ น.สพ.จักรพรรดิ ประชาชาติ

14. งบประมาณรายจ่าย : งบประมาณรวม 70,000 บาท

หมวดรายจ่าย	รายการงบประมาณ	คำขอ งบประมาณ ปี 2559	ชี้แจง รายละเอียด
1. งบบุคลากร			

2. งบดำเนินงาน - ค่าใช้สอย	1) ค่าอาหารกลางวันสำหรับบุคลากรและนักศึกษาที่ร่วมโครงการ 2) ค่าจ้างเหมาทำป้ายโครงการ 3) ค่าจ้างเหมารถ	12,320 1,000 5,000	ค่าใช้สอย 18,320 บาท ค่าจ้างเหมาค่าอาหารกลางวัน 12,320 บาท (77 คน x 80 บาท x 2 วัน) ค่าจ้างเหมาทำป้าย 1,000 บาท (1,000บาท x 1 ป้าย) ค่าจ้างเหมารถ 5,000 บาท
- ค่าวัสดุ - ค่าสาธารณูปโภค	- ค่าวัสดุสำนักงาน - ค่ายาและเวชภัณฑ์สำหรับสัตว์ -	1,000 50,680 -	ค่าวัสดุ 51,680 บาท ค่าวัสดุสำนักงาน 1,000 บาท ค่ายาและเวชภัณฑ์สำหรับสัตว์ 50,680 บาท -
รวม		70,000	

****หมายเหตุ** ถัวเฉลี่ยทุกรายการ

15. การวางแผนการดำเนินการของโครงการ (PDCA)

ลำดับ ที่	ขั้นตอน/รายการกิจกรรม/ งาน/กิจกรรม/โครงการ	แผนการดำเนินการ											
		ไตรมาส 1			ไตรมาส 2			ไตรมาส 3			ไตรมาส 4		
		ต.ค.58	พ.ย.58	ธ.ค.58	ม.ค.59	ก.พ.59	มี.ค.59	เม.ย.59	พ.ค.59	มิ.ย.59	ก.ค.59	ส.ค.59	ก.ย.59
	ขั้นวางแผนงาน (P)												
1	แต่งตั้งคณะกรรมการ				↔								
2	ขออนุมัติโครงการ				↔								
	ขั้นดำเนินการ (D)												
3	ดำเนินการโครงการ					↔							
	ขั้นสรุปและประเมินผล (C)												
4	ประเมินผลโครงการ						↔						
	ขั้นปรับปรุงตามผลการประเมิน (A)												
5	รายงานผลการดำเนินงาน						↔						

17. ตัวชี้วัดผลสำเร็จของโครงการ :

ประเภท	ตัวชี้วัด (Indicators)	เป้าหมาย (Target)
1. ตัวชี้วัดเชิงปริมาณ :	1) จำนวนผู้รับบริการจากชุมชนในเขต จังหวัดสกลนคร ตลอดพื้นที่มหาวิทยาลัยราชภัฏสกลนคร 2) จำนวนคณาจารย์และบุคลากรที่เข้าร่วมโครงการ 3) จำนวนนักศึกษาที่เข้าร่วมโครงการ 4) ศิษย์เก่าที่เข้าร่วมโครงการ 4) ผู้เข้าร่วมโครงการสามารถนำความรู้ไปใช้ประโยชน์	80 คน 12 คน 60 คน 5 คน ร้อยละ80
2. ตัวชี้วัดเชิงคุณภาพ :	1) ความพึงพอใจระดับดีถึงดีมากของผู้มาใช้บริการ	ร้อยละ 80
3. ตัวชี้วัดเชิงเวลา :	1) การดำเนินงานโครงการเสร็จทันตามกำหนดเวลา	ร้อยละ 100
4. ตัวชี้วัดเชิงต้นทุน :	1) ใช้ต้นทุนในการดำเนินโครงการต่ำที่สุดเท่าที่จะทำได้	70,000 บาท

วิธีวัดความสำเร็จของโครงการภายใน 3 มิติ ได้แก่

มิติการประเมินแต่ละโครงการ	กลุ่มเป้าหมาย	
	ครู/อาจารย์/นักวิชาการ/นักศึกษา	ชาวบ้าน/ชุมชน/สังคม
1. ความรู้ความเข้าใจของกลุ่มเป้าหมาย	ไม่น้อยกว่าร้อยละ 90	ไม่น้อยกว่าร้อยละ 75
2. ความพึงพอใจของกลุ่มเป้าหมาย	ไม่น้อยกว่าร้อยละ 80	ไม่น้อยกว่าร้อยละ 75
3 การนำความรู้ไปใช้ของกลุ่มเป้าหมาย	ไม่น้อยกว่าร้อยละ 75	ไม่น้อยกว่าร้อยละ 65

18. การติดตามและประเมินผล (พิจารณาตามวัตถุประสงค์และเป้าหมายของตัวชี้วัด)

18.1 ติดตามประเมินผลโครงการตามหัวข้อดังต่อไปนี้

- การบริการสาระ ข้อมูล ข่าวสาร ความรู้ ความเคลื่อนไหว และดำเนินกิจกรรม เพื่อพัฒนาการเลี้ยงสัตว์ เช่น สุนัข สัตว์ปีก สุกร โค และกระบือ

- การบริการรักษาโรคสัตว์ การทำวัคซีนป้องกันโรค และการผสมเทียม ตามความเหมาะสม เพื่อเพิ่มขีดความสามารถการเลี้ยงสัตว์ในการแข่งขันของชุมชน

18.2 ประเมินความสำเร็จของการบูรณาการกับการเรียนการสอน และการวิจัย

18.3 ประเมินประโยชน์หรือผลกระทบของการให้บริการวิชาการต่อสังคม

18.4 เครื่องมือและหัวข้อที่ใช้ในการติดตามผล เพื่อวัดผลสำเร็จที่คาดว่าจะได้รับการประชุม อบรม ทั้งทางตรง และทางอ้อม ได้แก่ แบบสังเกตการณ์, แบบสอบถามผู้เข้าร่วมโครงการ, แบบสอบถามผู้รับบริการ, แบบสังเกตจากทีมงาน, แบบทดสอบความรู้, แบบประเมินผล, ข้อเสนอแนะของวิทยากร

18.5 การติดตามประเมินผลการดำเนินงานกิจกรรมของโครงการทุกๆ 4 เดือนต้องส่งรายงานการประเมินผลหลังจากสิ้นสุดการจัดโครงการหลังจากสิ้นสุดโครงการ 1 เดือน

19. ผลที่คาดว่าจะได้รับ

- 19.1 ประชาชน ได้รับการบริการด้านสุขภาพสัตว์อย่างทั่วถึง
- 19.2 ลดปัญหาและภาวะในการดูแลสุนัข และแมวจรจัดใน วัด และชุมชน
- 19.3 ประชาชนมีความรู้ ความเข้าใจในการดูแลสุขภาพสัตว์เลี้ยง
- 19.4 นักศึกษา คณาจารย์ได้แลกเปลี่ยนเรียนรู้ และได้ปฏิบัติจริงในพื้นที่

20. สาเหตุหรือปัจจัยความเสี่ยงที่อาจเกิดขึ้นในการดำเนินโครงการ

สาเหตุหรือปัจจัยความเสี่ยง	แนวทางแก้ไข/ป้องกันความเสี่ยง
1) ประชาชนในพื้นที่เข้ารับบริการน้อยกว่าเป้าหมาย	1) เน้นการประชาสัมพันธ์ที่ดี ออกเดินทางเร็วขึ้นเพื่อให้ได้ทันเกษตรกรก่อนออกไปทำงานนอกบ้านและออกให้บริการตามบ้าน
2) อุบัติเหตุที่อาจเกิดขึ้นในขณะที่ปฏิบัติงานจากความขาดความชำนาญของนักศึกษา	2) จัดการฝึกอบรมเชิงปฏิบัติการก่อนที่จะออกบริการนอกพื้นที่
3) เวชภัณฑ์ไม่เพียงพอต่อการให้บริการ	3) จัดเตรียมเวชภัณฑ์ไว้ให้เพียงพอต่อความต้องการของประชาชนในพื้นที่จากการทำแบบสำรวจก่อนออกจากพื้นที่

ลงชื่อ..... ผู้เสนอโครงการ
(ผู้ช่วยศาสตราจารย์ น.สพ.ธราดล จิตจักร)
อาจารย์คณะเทคโนโลยีการเกษตร
...../...../.....

ความคิดเห็นผู้บังคับบัญชาเบื้องต้น

ลงชื่อ..... ผู้เห็นชอบโครงการ
(ผู้ช่วยศาสตราจารย์ชุมพล ทรงวิชา)
คณบดีคณะเทคโนโลยีการเกษตร
...../...../.....

ความคิดเห็นผู้บังคับบัญชาระดับสูง

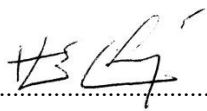
ลงชื่อ..... ผู้อนุมัติโครงการ
(รองศาสตราจารย์ ดร.ชนินทร์ วะสินนท์)
อธิการบดีมหาวิทยาลัยราชภัฏสกลนคร
...../...../.....

โครงการคลินิกรักษาสัตว์และผสมเทียม

ประจำปีงบประมาณ 2559

ในพฤหัสบดี ที่ 10 มีนาคม พ.ศ. 2558 ณ บ.โนนหอม ต.โนนหอม อ.เมือง จ.สกลนคร
และ วันศุกร์ ที่ 11 มีนาคม พ.ศ. 2558 ณ บ.พังขว้าง ต.พังขว้าง อ.เมือง จ.สกลนคร และคลินิกรักษาสัตว์
ม.ราชภัฏสกลนคร อ.เมือง จ.สกลนคร

ช่วงที่ 1 ดำเนินโครงการ ณ บ.โนนหอม ต.โนนหอม อ.เมือง จ.สกลนคร

วันพฤหัสบดี ที่ 10 มีนาคม พ.ศ. 2558

06.30 น.	ออกเดินทางจากมหาวิทยาลัยราชภัฏสกลนคร
08.00 น.	เดินทางถึง บ.โนนหอม ต.โนนหอม อ.เมือง จ.สกลนคร
08.10 น.	เริ่มให้บริการคลินิกรักษาสัตว์และผสมเทียม รอบเช้า
12.00 น.	พักรับประทานอาหารกลางวัน
13.00 น.	เริ่มให้บริการคลินิกรักษาสัตว์และผสมเทียม รอบบ่าย
16.00 น.	สิ้นสุดการดำเนินโครงการฯ ในช่วงที่ 1
17.30 น.	เดินทางถึงมหาวิทยาลัยราชภัฏสกลนครโดยสวัสดิภาพ

ช่วงที่ 2 ดำเนินโครงการ ณ บ.พังขว้าง ต.พังขว้าง อ.เมือง จ.สกลนคร และคลินิกรักษาสัตว์ ม.ราชภัฏสกลนคร

อ.เมือง จ.สกลนคร

วันศุกร์ ที่ 11 มีนาคม พ.ศ. 2558

09.00 น.	เริ่มให้บริการคลินิกรักษาสัตว์และผสมเทียม รอบเช้า
12.00 น.	พักรับประทานอาหารกลางวัน
13.00 น.	เริ่มให้บริการคลินิกรักษาสัตว์และผสมเทียม รอบบ่าย
16.00 น.	สิ้นสุดการดำเนินโครงการฯ ในช่วงที่ 2